Pobreza y Políticas de Transferencias Monetarias en Argentina

Diagnóstico y alternativas

Leonardo Gasparini y Guillermo Cruces *
CEDLAS-UNLP

Esta versión: 11 de noviembre, 2015

Documento de consultoría confidencial preparado para el BID

Por favor, no citar ni circular

* Agradecemos los valiosos comentarios y eficiente asistencia de Santiago Garganta, Julián Amendolaggine y Luciana Galeano. Las opiniones son exclusivamente de los autores y no comprometen al CEDLAS, ni a la UNLP, ni al BID.

INDICE

1 INTRODUCCIÓN 3

2 EL DIAGNÓSTICO SOCIAL 4

2.1 Las encuestas de hogares 4

2.2 La medición de la pobreza 7

3 LA ASIGNACION UNIVERSAL POR HIJO 19

3.1 La AUH 19

3.2 Cobertura y relevancia 21

3.3 El impacto social de la AUH 25

4 DISCUSIÓN Y ALTERNATIVAS 28

4.1 Perspectivas de análisis: derechos y reducción de la pobreza 28

4.2 Cobertura actual: logros y falencias 30

4.3 Hacia una cobertura universal 33

4.4 Monto y ajuste del beneficio 34

4.5 Beneficios diferenciales 35

4.6 Condicionalidades 41

4.7 Desincentivos laborales 45

4.8 Incentivos en la conformación familiar 53

4.9 Financiamiento y estructura institucional 54

5 UN SISTEMA DE ASIGNACIONES INTEGRADO 56

5.1 Objetivo de largo plazo: integración de programas en un sistema de impuestos y transferencias coherente 56

5.2 Razones para la integración de los programas de asignaciones familiares y asignación universal por hijo 56

5.3 Modalidades de integración de los programas de transferencias 60

5.4 Innovaciones adicionales a partir de la integración de los programas de transferencias: desarrollo de programas de crédito fiscal 62

6 UN PROGRAMA FOCALIZADO EN LA POBREZA 63

6.1 Programas focalizados y reducción de la pobreza 63

6.2 Integrando componentes focalizados a programas de transferencias universales generalizadas 64

7 COMENTARIOS FINALES 65

8 REFERENCIAS 67

1 INTRODUCCIÓN

El alivio de la pobreza y la reducción de la desigualdad deben ocupar un lugar central en la agenda de todo gobierno. La relevancia de estos temas se potencia por el hecho que Argentina tiene niveles de pobreza y desigualdad superiores a los usuales para economías con su grado de desarrollo, lo cual sugiere un margen más amplio para las acciones compensadoras. Adicionalmente, luego de un período de fuertes mejoras sociales que siguió a la última crisis macroeconómica, el avance frente a los problemas sociales se ha desacelerado desde hace algunos años, lo cual plantea desafíos más difíciles para las políticas públicas en el futuro cercano.

Un desafío inicial básico es reconstruir el sistema de estadísticas que permita contar con un diagnóstico más preciso de la situación social. En particular, la reconstrucción de un sistema de medición creíble de la pobreza debe figurar entre las prioridades de la agenda de política social.

La naturaleza de la protección social ha cambiado significativamente tanto en Argentina como en el resto de América Latina en las últimas dos décadas. Al tradicional esquema Bismarckiano basado en el empleo formal, los países han acoplado un sistema de beneficios dirigidos a la población vulnerable sin empleo registrado. Un pilar central en este nuevo esquema es el de los programas de transferencias monetarias condicionadas focalizados en la niñez. En Argentina el Programa Jefes de Hogar en 2002, el Familias para la Inclusión Social en 2006, y desde fines de 2009 la Asignación Universal por Hijo constituyen los pasos hacia la protección social de familias vulnerables con hijos.

La AUH ha sido un eje central de la política social en el último lustro, y seguramente lo seguirá siendo en el futuro. Resulta esencial entonces examinar sus características, fortalezas y debilidades; e identificar los puntos sobre los que es necesario profundizar el análisis, con el objetivo de discutir potenciales mejoras en el diseño de las políticas de alivio a la pobreza y redistribución de ingresos.

El objetivo de este documento es contribuir al debate actual de políticas públicas en Argentina en los dos temas mencionados: los instrumentos para el diagnóstico de la situación social (sección 2), y las políticas de transferencias de ingreso, en particular las vinculadas con la Asignación Universal por Hijo (secciones 3 a 6). El documento concluye que es posible generar mejoras sustanciales en ambas dimensiones, asentándose sobre las bases de lo existente. Si bien nos parece que existen direcciones claras en las que avanzar, es recomendable repensar el nuevo sistema de diagnóstico social y la modernización de la política de transferencias

monetarias sin urgencias, y sobre la base de evidencia empírica y un debate plural.

2 EL DIAGNÓSTICO SOCIAL

El sistema de estadísticas sociales es un insumo esencial para las políticas públicas. La Argentina ha experimentado en los últimos años significativos retrocesos en esta área. En esta sección focalizamos la discusión en dos de los puntos más importantes: el sistema de encuestas y la medición de la pobreza.

2.1 Las encuestas de hogares

Argentina ha sido pionera en América Latina en términos de su sistema de estadísticas vinculado a la medición de la realidad social y laboral. La Encuesta Permanente de Hogares (EPH), iniciada a principios de los setenta, es una de las primeras en América Latina. Argentina también fue líder en la región en la medición de la pobreza por ingresos y por necesidades básicas insatisfechas. Esa posición relativa en América Latina se ha ido deteriorando en el tiempo, producto de escasos avances y algunos retrocesos. En esta sección puntualizamos direcciones en las que creemos que es necesario avanzar para volver a dotar a nuestro país de un sistema de estadísticas sociales más rico y eficaz. El análisis se centra en dos puntos: la revitalización de la Encuesta de Condiciones de Vida y la extensión de la EPH.

La Encuesta de Condiciones de Vida

La EPH es un instrumento muy útil para el análisis de corto plazo en términos de empleo, pobreza y niveles de ingreso, así como también para recopilar alguna información socioeconómica más amplia. Sin embargo, por su naturaleza, la EPH no cubre un enorme rango de temas sociales que permiten afinar el diagnóstico de la realidad social y mejorar el diseño de políticas. Para cubrir esa necesidad los países típicamente tienen una Encuesta de Condiciones de Vida que se levanta con menos frecuencia que la encuesta laboral y de ingresos. Argentina tuvo dos intentos en esta dirección; la Encuesta de Desarrollo Social de 1997 y la Encuesta de Condiciones de Vida del 2001, pero no sobrevivieron como esfuerzos periódicos dentro del sistema estadístico nacional. Una encuesta ECV cada tres o cuatro años otorgaría mucha información necesaria, detallada y comparable a través del tiempo sobre condiciones socioeconómicas, salud, vivienda, asistencia social, educación, y otros temas. También posibilitaría

el análisis de temas relativamente nuevos o poco estudiados en Argentina, como igualdad de oportunidades, pobreza multidimensional, bienestar subjetivo, percepciones, polarización y cohesión social, y movilidad intergeneracional, entre otros.

La ECV resultaría esencial para evaluar el grado de cobertura y focalización de muchas políticas sociales, y estudiar su contribución a los objetivos de aliviar la pobreza y reducir las desigualdades. El análisis de incidencia de los beneficios del gasto social es un instrumento fundamental para los hacedores de política, dado que identifica a los beneficiarios reales netos de la acción del Estado, y puede ser utilizado como insumo para el diseño de políticas públicas más eficientes y equitativas. Sería deseable que Argentina construyera un observatorio de sus principales políticas sociales que ayude a monitorear, entre otros temas, su impacto redistributivo. Para este fin, la realización periódica de una ECV resulta indispensable.

La EPH es una encuesta de ingresos, sin información sobre gastos de consumo. La literatura económica recomienda medir la pobreza no solo por ingresos sino también, y en algunos casos especialmente, en función del consumo familiar.[1] La ausencia de un cuestionario sobre gastos en la EPH se justifica por la necesidad de limitar la extensión (y el costo) de esta encuesta a un tamaño razonable para una encuesta continua. La ECV puede suplir esa carencia, e introducir un cuestionario destinado a captar información de gastos de consumo. Esta información sería muy útil para monitorear la pobreza por consumo y chequear su evolución frente a la registrada en la EPH con datos de ingreso.

Ampliación de la EPH

La EPH es la principal encuesta de hogares del país en temas laborales y de ingresos. Es, de hecho, el insumo fundamental para construir los dos indicadores de mayor repercusión pública en Argentina: la tasa de desempleo y la tasa de pobreza. Una revisión comprehensiva de la EPH escapa al alcance de este documento. En lo que sigue puntualizamos algunas áreas en las que es necesario realizar mejoras para avanzar hacia una medición más precisa de los ingresos familiares, y en consecuencia de la pobreza y la desigualdad de ingresos.[2]

---

[1] Gasparini *et al.* (2013) repasan estos argumentos y los ilustran para el caso de América Latina.

[2] La EPH también debería ser extendida para mejorar la captación de algunos aspectos relacionados con el mercado laboral (sindicatos, calidad del empleo, informalidad laboral).

Como la mayoría de las encuestas de su tipo, la EPH registra ingresos laborales y transferencias monetarias (como las jubilaciones y pensiones), pero presenta debilidades para captar ingresos de capital, ingresos de la propiedad y otras rentas, y fuentes de ingreso no laboral.[3] Un tema relacionado es la ausencia de información sistemática y confiable sobre los activos. La EPH no permite estimar la renta implícita de la vivienda propia, la cual tiene un impacto significativo en las estadísticas distributivas (Gasparini y Sosa Escudero, 2004). Además, no hay información disponible sobre la distribución de la riqueza y de la propiedad de los activos productivos.

Una tercera limitación surge de la ausencia de información sobre imposición directa. Desafortunadamente, no es claro si el ingreso informado en la encuesta es bruto o neto de impuestos directos, dado que esta información no está presente en el cuestionario de la EPH. Además, no parecen haber pautas claras sobre este tema para los encuestadores. La práctica usual es asumir que los trabajadores asalariados reportan su ingreso neto de impuestos laborales (pero incluyendo probablemente subsidios monetarios pagados a través del empleador, como las asignaciones familiares), dado que estos son deducidos de su salario, mientras que los trabajadores por cuenta propia que pagan impuestos directos probablemente no los tomen en consideración al responder la encuesta. Esta limitación es innecesaria y fácil de corregir. Puede preguntársele a los asalariados por su ingreso bruto y neto, lo cual permitiría verificar la presencia de contribuciones a la seguridad social. Además, los trabajadores por cuenta propia podrían también informar si pagan alguna obligación impositiva o de la seguridad social, cuánto y con qué frecuencia (como en el módulo del BM-MTSS en el 2008). Finalmente, algunos países se han beneficiado mucho de relacionar la información sobre remuneraciones de las encuestas con los registros impositivos y los datos de contribuciones a la seguridad social. Esta metodología tiene en cuenta los errores de medición y declaración en las encuestas, la subdeclaración, y otros problemas relacionados.

La EPH no incluye información detallada sobre dos fuentes de ingreso importantes para las familias pobres: los ingresos no monetarios y las transferencias monetarias. En el primer caso la encuesta incluye una pregunta binaria (recibe o no ingresos no monetarios), pero a diferencia de lo que ocurre en otros países de América Latina, no hay forma de estimar el monto recibido como pago en especie.

---

[3] Además, como la mayoría de las encuestas de este tipo, no cubre a los hogares más ricos del país por problemas de muestreo y de no respuesta, y la evidencia anecdótica sugiere también que se está volviendo más difícil para los encuestadores acceder a áreas marginales. El muestreo debería ser ajustado para minimizar estos problemas.

El caso de las transferencias monetarias del gobierno, crecientemente importantes, es diferente. En principio, la EPH incluye preguntas generales donde el encuestado debe incluir esos beneficios, pero no existen preguntas específicas sobre los mismos. Por ejemplo, el beneficio de la AUH entra en una pregunta general con otros subsidios del gobierno, la iglesia y ONGs, y es por tanto imposible de identificar con precisión. De la misma forma, las pensiones no contributivas no están identificadas en la encuesta. Esto genera dos problemas: en primer lugar la falta de una pregunta específica para ítems tan importantes puede llevar a una subestimación de la cobertura de la ayuda social y del ingreso, y por lo tanto a una sobreestimación de la pobreza. Por otro lado, la ausencia de preguntas específicas dificulta considerablemente el estudio de las políticas de transferencias monetarias (ver siguiente sección sobre la AUH).

El último punto se refiere a la cobertura geográfica de las fuentes de datos. La EPH cubre únicamente grandes áreas urbanas seleccionadas. La EAHU extiende la cobertura a ciudades de menor tamaño, pero la cobertura dista de ser nacional. Esto implica que las zonas rurales y las ciudades y pueblos de tamaño chico son excluidos del análisis. Este es un problema en términos de justicia, dado que ningún área debería ser dejada fuera de los indicadores periódicos de bienestar, pero existen también razones más pragmáticas. Por ejemplo, las ciudades y pueblos rurales han mostrado mucho dinamismo, especialmente a partir del auge en el precio de las exportaciones agrícolas, y es relativamente poco lo que puede decirse sobre un sector productivo tan importante (véase Guardia y Tornarolli, 2009, para un análisis con base en la escasa información disponible). Una encuesta periódica debería tener al menos una observación anual que sea representativa a nivel nacional para las medidas de pobreza y los niveles de ingreso y empleo.

Existen varios estudios de investigadores y organismos internacionales que tratan la medición del ingreso, sugiriendo direcciones semejantes a las tratadas arriba (Beccaria y Gluzmann, 2013; Canberra Group, 2001; CEPAL, 1995; UNSD, 2005). Es recomendable que Argentina trabaje en mejorar la medición del ingreso, y en consecuencia de la pobreza y la desigualdad, siguiendo estas líneas sobre las que hay consenso internacional.

2.2 La medición de la pobreza

Si bien es ampliamente reconocida la conveniencia de considerar a la pobreza como un fenómeno multidimensional y en parte relativo, en este documento nos concentramos principalmente en la pobreza absoluta

monetaria: es pobre toda persona cuyos ingresos familiares son inferiores a la línea de la pobreza correspondiente al tamaño y composición de su hogar.

La medición de la pobreza monetaria requiere dos insumos: los ingresos de las personas y una línea de pobreza (LP) contra la cual compararlos. La EPH es el instrumento estadístico más apropiado en Argentina para obtener una muestra representativa de los ingresos de las personas. En los últimos años la credibilidad de todo el sistema estadístico argentino ha sido puesta en duda. Si bien no existe evidencia concluyente sobre prácticas indebidas en la EPH, la confianza en las estadísticas que surgen de esta encuesta es menor a la de hace unos años atrás, en los que la idoneidad y profesionalidad del INDEC no eran motivo de debate. Un paso central en la reconstrucción de las estadísticas sociales es devolver la confianza de la comunidad sobre la información publicada de la Encuesta Permanente de Hogares.

El problema de confiabilidad es mucho más grave en relación al segundo insumo para medir pobreza: la línea de pobreza. Argentina fijó líneas oficiales de indigencia y pobreza en los ochenta sobre la base de una canasta básica de consumo. Estas líneas fueron actualizadas mensualmente en función del relevamiento habitual de precios que hace el INDEC (restringido al aglomerado Gran Buenos Aires). Esta actualización de la canasta básica por inflación ha sido motivo de controversias desde la intervención del INDEC en 2007. En particular, la inflación reportada por el INDEC ha resultado sistemáticamente inferior a las estimaciones privadas, aun después de una revisión de la metodología oficial de medición de la inflación en 2013. Estas diferencias han llevado a una divergencia creciente en las estimaciones de pobreza oficiales, respecto de las que surgen de actualizar la canasta básica con índices de precios alternativos. De hecho, frente a la pérdida de credibilidad de las estimaciones oficiales, el gobierno decidió suspender la publicación de los indicadores de pobreza de ingresos en 2013.

El gráfico 2.1 ilustra la divergencia en las estimaciones de la tasa de pobreza en Argentina en los últimos años. A partir de 2007 se pierde la coincidencia entre fuentes acerca del nivel de la pobreza en Argentina. Mientras que las estimaciones de INDEC sugieren una caída pronunciada, las de la UCA reflejan un aumento, y las del CEDLAS una mayor estabilidad. De acuerdo a nuestras estimaciones (CEDLAS), que se detallan en un anexo, la tasa de pobreza cayó a una velocidad de 6 puntos porcentuales por año entre 2003 y 2007; la caída se desaceleró a 1.1 puntos por año entre 2007 y 2012, para estancarse y comenzar a subir desde 2013.

Figura 2.1
Tasa de pobreza. Estimaciones alternativas

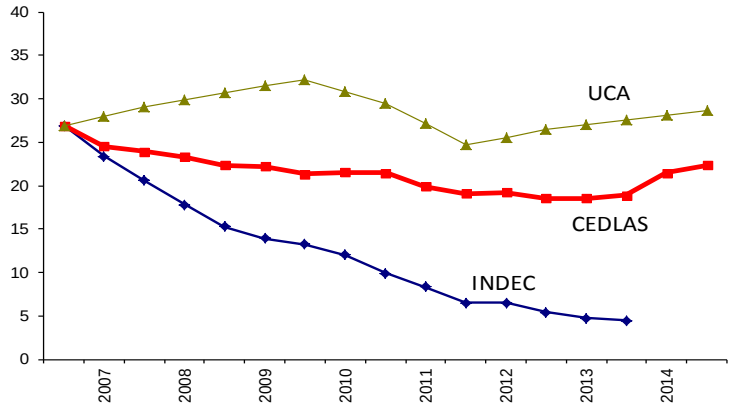

Fuente: publicaciones oficiales de INDEC, publicaciones del Observatorio Social de la UCA y estimaciones propias basadas en ingresos de la EPH y evolución de precios de Estudio GB.

El gráfico 2.1. solo muestra tres estimaciones, una pequeña muestra de una gran cantidad de iniciativas en las que se mide pobreza utilizando distintas metodologías.[4] Este estado de cosas es ciertamente desafortunado. La tasa de pobreza es el principal indicador de desarrollo de un país, y el Estado tiene la responsabilidad de proveer estadísticas confiables sobre su nivel y evolución. La enorme divergencia de estimaciones nubla el diagnóstico sobre la realidad social de Argentina. Esta realidad es muy diferente si la pobreza es de alrededor del 4% como estima el gobierno, o de 22% en nuestras estimaciones, o de cerca del 30% según proyecta la UCA. Es clara la necesidad imperiosa de recuperar la credibilidad de las estimaciones oficiales de pobreza para precisar el diagnóstico social y contribuir al diseño de políticas públicas.

Creemos que en esta encrucijada existen dos caminos posibles, no necesariamente incompatibles. Una alternativa es recuperar la medición tradicional de pobreza, mientras que la segunda es aprovechar la coyuntura y plantear una reforma más profunda en la metodología de medición de la pobreza. Es posible ver a estas dos opciones no como alternativas excluyentes, sino como etapas complementarias: en el corto plazo se puede recuperar la medición tradicional, y en el mediano plazo apuntar a una nueva metodología.

[4] La pobreza es estimada periódicamente, entre otros, por CIFRA, CIPPES, UCA, LCG, ATE, la UNGS y CEDLAS-UNLP.

Medición tradicional

La recuperación de la medición tradicional requiere dos tareas. La primera es devolver la confiabilidad en la información de los dos insumos básicos para el cálculo de la pobreza: los ingresos de la EPH y la valorización de la canasta a los precios de mercado. Estas actividades no ofrecen mayores complicaciones técnicas, ya que implican retomar las prácticas bien establecidas antes de la intervención del instituto oficial de estadística. Por el contrario, se trata posiblemente de un proceso con significativas complicaciones políticas y administrativas, ya que implica una profunda transformación en la gestión del organismo oficial.

La segunda tarea para recuperar la medición histórica de la pobreza consiste en obtener estimaciones lo más confiable posibles del período 2007-2015, en el cual las estadísticas oficiales perdieron credibilidad. Este proceso exige consultar fuentes oficiales y privadas para realizar el mejor empalme posible entre la serie existente hasta 2007 y la que se construya a partir de 2016. Naturalmente, esta actividad de empalme solo puede ser realizada una vez que se recupere la transparencia en la medición del costo de la canasta básica, y se verifique el grado de distorsión tanto de las mediciones oficiales como de las estimaciones privadas existentes.

Existen dos ventajas centrales de retomar la medición tradicional de la pobreza, frente a alternativas más ambiciosas. En primer lugar, se trata de un proceso técnicamente más fácil que permitiría contar con estadísticas confiables en un lapso de tiempo más corto. En segundo lugar, seguir con la metodología tradicional permitiría continuar con la serie histórica, con problemas de comparabilidad temporal significativamente menores que los que surgirían de una alternativa metodológicamente más ambiciosa.

Nueva metodología

El descrédito y la reciente desaparición de las estadísticas oficiales de pobreza, junto a la divergencia en las estimaciones privadas, unido a la falta de actualización de la metodología oficial de cálculo de la pobreza constituyen una coyuntura apropiada para plantear una reforma más profunda de la forma de medir pobreza en el país. Esta reforma debería considerar varios puntos:

(i) La necesidad de medir pobreza de ingresos y pobreza multidimensional

Creemos que pese a que la pobreza es ciertamente un fenómeno multidimensional, Argentina debe seguir teniendo estadísticas oficiales de pobreza de ingresos. La pobreza de ingresos es una *proxy*

conveniente del grado de privaciones, que puede calcularse con mayor frecuencia, y permite comparaciones con otros países del mundo. De hecho, la mayor parte de los países del mundo y todos los latinoamericanos tienen estadísticas sobre pobreza monetaria (Beccaria y Gluzmann, 2013).

(ii) La conveniencia (o no) de medir pobreza por ingreso y por consumo

Existe un largo debate acerca de la conveniencia de medir pobreza monetaria por ingreso o consumo (ver Deaton, 1997 y Gasparini et al., 2013 para el caso de América Latina). Dada la tradición en medir pobreza de ingresos en Argentina, la no disponibilidad frecuente de datos de consumo, y el aumento de la conveniencia relativa de seguir la alternativa de ingresos a medida que el país se desarrolla y sus mercados laborales se formalizan, se cree conveniente seguir midiendo pobreza monetaria en función de una variable agregada de ingresos.

(iii) La conveniencia de realizar una medición más ajustada de los ingresos en la EPH

Este punto está vinculado con la discusión de la sección anterior. Un paso importante en la medición más ajustada de la pobreza es la actualización y mejora del cuestionario y el proceso de recolección de datos de la EPH. En particular, es importante realizar avances en la captación de ingresos no laborales, la renta implícita de la vivienda propia, los ingresos de capital y las transferencias monetarias asociadas a políticas públicas; y extender la cobertura de la encuesta a todo el país.

(iv) La conveniencia o no de realizar ajustes del ingreso familiar por escalas de equivalencia, y la reconsideración de la escala actual.

El cálculo oficial actual de la pobreza utiliza una escala de equivalencia que debe ser revisada (Morales, 1988). La persona de referencia en esa escala es un varón adulto entre 30 y 59 años. Los menores de 1 año equivalen a un tercio del hombre adulto de referencia. Ese valor crece con la edad hasta alcanzar 0.72 a los 10 años, edad en la que la escala se separa entre varones y mujeres. El valor de adulto equivalente supera el 1 para los varones entre 16 y 29 años, y se reduce significativamente, tanto para varones como para mujeres, a partir de los 60 años. La escala actual incluye diferencias por género, cuyo sentido hoy en día es muy discutible: una mujer adulta tiene asociado un factor de adulto equivalente de 0.74.; lo que implica que las mujeres

tienen menor probabilidad de ser clasificadas como pobres, a igualdad del resto de los factores.

(v) La redefinición de la canasta básica sobre la base de una nueva encuesta de gastos.

La canasta básica sobre la cual se computa la actual línea de pobreza oficial está basada en la encuesta de gastos de 1986 y es representativa solo del área del Gran Buenos Aires. Resulta claro que la nueva metodología debe estar basada en una encuesta más reciente con mayor representatividad regional. En principio, la ENGHo 2012 sería la encuesta indicada para construir una nueva canasta básica.

La línea vigente se construye valorizando una canasta que garantiza un consumo de 2700 kilocalorías diarias por adulto equivalente (Morales, 1988). Si bien la fijación del límite de calorías tiene un alto grado de arbitrariedad, el valor escogido en Argentina es relativamente muy alto comparado a los vigentes en otros países de América Latina (Gasparini et al,. 2013; Beccaria y Gluzmann, 2013) y a los recomendados por FAO.

La ventaja de la alternativa de una nueva metodología es contar con un procedimiento oficial de cálculo de la pobreza más riguroso y preciso, actualizado y avalado por distintos sectores. Naturalmente, esta alternativa es más costosa en recursos y tiempo e implica un debate que en el caso de actualizar a la metodología tradicional quedaría minimizado. Adicionalmente, la nueva metodología implicaría importantes problemas de comparación con la existente, y requeriría un esfuerzo adicional para realizar los empalmes de las series. Como se comentó más arriba, esta alternativa puede ser planteada como una segunda etapa, de mediano o largo plazo, en el proceso de revitalización de las estimaciones oficiales de pobreza.

Perfil de pobreza

Para poner en contexto algunos resultados de las siguientes secciones es útil realizar un perfil de la población pobre por ingresos. En esta sección se presenta ese perfil sobre la base microdatos de la EPH del segundo semestre de 2014. Los siguientes cuadros (en el apéndice) caracterizan a las personas cuyos ingresos familiares (ajustados por el número de adultos equivalentes) no superan la línea de pobreza. Se utilizan dos líneas alternativas; la oficial y la propia (CEDLAS). Los perfiles naturalmente difieren, dado que mientras que la población pobre es apenas 5% bajo el primer criterio, trepa a más del 20% en el segundo. De cualquier forma, las

conclusiones de ambos perfiles son semejantes. Por simplicidad, nos concentramos en la segunda opción.

Del total de la población pobre alrededor del 40% son niños menores de 15 y más del 60% menores de 25 años (Tabla 2.1). Esta concentración de la pobreza en la niñez, sumada a la sencillez para verificar la edad de las personas, constituyen argumentos centrales a favor de programas de alivio a la pobreza focalizados en la niñez, como la AUH.

Si bien las tasas de pobreza son sustancialmente mayores en las regiones del Norte, el patrón de concentración poblacional del país implica que la mayor parte de la población pobre argentina viva en la región Pampeana y en particular en el Gran Buenos Aires (CABA y Conurbano). El GBA concentra más del 50% de las personas pobres (urbanas) del país, mientras que el resto de la región Pampeana reúne otro 20% (Tabla 2.2).

El cuadro 2.3 muestra el perfil habitacional de la población argentina. Como es esperable, en promedio las familias vulnerables viven en peores condiciones habitacionales que el resto. Sin embargo, la distinción entre grupos no es tajante, lo cual complica los mecanismos de focalización. Por ejemplo, la proporción de hogares en viviendas "inconvenientes" (básicamente villas miseria) es 3.3% entre los pobres por ingreso y 1.5% entre los no pobres. Esto implica que la gran mayoría de los hogares pobres (bajo la definición de pobreza de ingreso adoptada) no habita en villas miserias, pero a la vez existen familias sin insuficiencia severa de ingresos que sí viven en esos barrios. Este tipo de distinciones puede ser fuente importante de errores de inclusión y exclusión en todo mecanismo de focalización basado en la localización geográfica (Ravallion y Wodon, 1999). Se obtienen resultados similares al computar la proporción de hogares en viviendas construidas con materiales precarios (paredes de chapas, fibrocemento, adobe, adobe, chorizo, cartón o desechos). El acceso de los pobres urbanos al agua es semejante al del resto de la población. En cambio, las diferencias se tornan muy importantes al considerar el acceso a baños higiénicos (baño con descarga de agua) y la conexión al sistema público de saneamiento. Sólo el 47.5% de los pobres están conectados a ese sistema, frente a un 71.5% de los no pobres.

La población pobre tiene un perfil educativo claramente inferior a la no pobre (tabla 2.4). Para la mayoría de los grupos etarios la diferencia en años de educación entre pobres y no pobres es de alrededor de tres años. Las tasas de asistencia de los niños en edad de escuela primaria son semejantes entre grupos. En cambio, la brecha de escolaridad aumenta para los adolescentes y se hace más notoria para los jóvenes en el nivel superior de educación. De cualquier forma, y como en el caso de la vivienda, existe un fuerte grado de superposición y heterogeneidad: casi el 40% de los jóvenes vulnerables asiste a algún establecimiento de educación

superior (seguramente terciarios, y no universidades), mientras que alrededor de la mitad de los jóvenes no pobres no estudia más allá de la secundaria. Este es un punto importante a tener en cuenta a la hora de diseñar condicionalidades educativas en los programas de transferencias.

El cuadro 2.5 documenta el contraste de la realidad laboral entre los pobres y el resto de la población, en términos de empleo, desempleo e informalidad. De cualquier forma, una vez más, las distinciones no son tajantes. Por ejemplo, si bien la tasa de desempleo es más alta entre los pobres, la mayoría de ellos están empleados, por lo que un programa focalizado en el desempleo los dejaría afuera, o crearía fuertes incentivos al fraude asistencial o a la informalidad.

Pobreza multidimensional

Es ampliamente reconocido que la pobreza es un fenómeno multidimensional que excede la insuficiencia de ingresos (e.g. Sen, 1984, 2000). La literatura sobre medición de la pobreza multidimensional es extensa y creciente, y está plagada de propuestas y controversias.

Argentina fue un país pionero en la medición de la pobreza multidimensional, a partir del método de las Necesidades Básicas Insatisfechas, que respondió a la propuesta de CEPAL[5] de medir pobreza mediante un conjunto de indicadores no monetarios con información censal: (i) hacinamiento habitacional, (ii) vivienda precaria, (iii) carencia o precariedad de servicios de saneamiento, (iv) inasistencia a la escuela primaria de niños en edad escolar y (vi) baja capacidad económica del hogar (en función de la tasa de dependencia y el nivel educativo del jefe de hogar). Si bien el indicador de NBI fue pensado para calcularse con información censal, las variables que lo componen pueden también ser computadas con datos de la EPH y EAHU. Desde hace años, sin embargo, el gobierno ha descuidado las estadísticas de NBI, que ya no forman parte de las publicaciones oficiales, y han perdido espacio en las discusiones de política. Creemos que es necesario plantear un debate acerca de la utilidad de estas medidas.

Si bien creemos que es recomendable que junto a las estimaciones tradicionales de pobreza de ingresos se avance en una medición oficial de la pobreza multidimensional, es importante tener en claro sus limitaciones. En primer lugar, los indicadores de privaciones basados en variable no monetarias son rígidos al aumento (Gasparini et al. 2013). De hecho, es difícil que las medidas de pobreza no monetaria suban, aun en

[5] Ver un excelente resumen y evaluación de esta metodología en Feres y Mancero (2001).

períodos de crisis económicas. Este sesgo a la baja vuelve a la medición multidimensional no monetaria poco útil para llevar a cabo un monitoreo frecuente (*erg*. anual) de la pobreza. En la práctica, los gobiernos utilizan el método monetario para monitorear la evolución de la pobreza y alguna metodología multidimensional (como NBI) como instrumento de caracterización del estado de privaciones en un momento dado del tiempo y como mecanismo de focalización geográfica de programas sociales.

La situación actual de descuido de las estadísticas constituye una coyuntura apropiada para replantearse la medición de la pobreza multidimensional. Creemos que sería deseable avanzar en dos direcciones. La primera es la revisión y actualización del indicador de NBI con datos censales. El Censo cubre a toda la población, por lo que es una fuente insustituible de información desagregada. Uno de los principales usos de los indicadores de pobreza multidimensional -las comparaciones geográficas de la pobreza para asignación de fondos y programas- requiere información censal. Sería deseable entonces actualizar y expandir los criterios de definición del indicador de NBI y recomputar esas medidas para los últimos dos censos disponibles.

El indicador actual de NBI incluye criterios que podrían revisarse. Solo a modo ilustrativo, (i) podría incluirse información sobre cobertura explícita en salud, (ii) podría actualizarse el criterio educativo para incluir como NBI hogares cuyos miembros jóvenes no asisten al secundario, y (iii) podría actualizarse el criterio de capacidad de subsistencia que exige un nivel educativo del jefe extremadamente bajo para la realidad educativa actual.

El Censo, por naturaleza, incluye unas pocas preguntas, por lo que cualquier indicador de pobreza derivado de esta fuente será limitado. Por esa razón, y para contar con información con mayor frecuencia, es deseable implementar mediciones periódicas de pobreza multidimensional basadas en encuestas de hogares y/o datos administrativos.

Antes de diseñar un índice multidimensional y elegir las variables que lo componen, es esencial delinear un plan estadístico nacional que establezca las encuestas disponibles en el futuro. En particular, para aproximar la pobreza multidimensional sería deseable que Argentina restablezca la Encuesta de Condiciones de Vida. En ese caso, lo óptimo sería repensar el diseño de esa encuesta teniendo en cuenta su uso como insumo para la medición nacional de la pobreza multidimensional. Si recuperar la ECV no está dentro de los planes, debería evaluarse la posibilidad de utilizar sistemáticamente los módulos especiales de la EAHU o la ENGHo como alternativas para obtener información sobre variables importantes en un indicador multidimensional.

La selección de variables a incluir en un indicador multidimensional debe idealmente regirse por un marco conceptual (Ravallion, 2010). Desafortunadamente, la teoría aconseja áreas donde buscar, pero no identifica las variables precisas a incluir en el indicador multidimensional.[6] En la práctica la elección de variables se convierte en un ejercicio guiado por el sentido común y la disponibilidad de información.[7] La siguiente es una lista de áreas y variables comúnmente incluidas en el análisis empírico de pobreza multidimensional: (i) Educación: alfabetismo o años de educación en adultos, escolarización en niños y jóvenes en edad escolar; (ii) Vivienda: hacinamiento, calidad de la construcción, ubicación en zonas precarias, (iii) Acceso a servicios: agua, saneamiento, electricidad; (iv) Propiedad de bienes de consumo durable; (v) Salud: desnutrición, indicadores antropométricos (altura o peso según la edad); (vi) Trabajo: condición laboral (empleado, desocupado, inactivo), informalidad o precariedad del empleo, tasa de dependencia (miembros del hogar por perceptor de ingreso); (vii) Bienestar subjetivo: respuestas a preguntas sobre satisfacción personal y autoestima; (viii) Relaciones con la comunidad: respuestas a preguntas sobre grado de integración, participación y discriminación; (ix) Ingreso o consumo monetario. La lista no se agota en estas variables, extendiéndose de acuerdo con la disponibilidad de información a otras dimensiones (*e.g.* seguridad, libertad). Por ejemplo, Merz y Rathjen (2009) incluyen la falta de tiempo de ocio genuino (*i.e.* el tiempo disponible luego de restar horas de trabajo en el mercado, en actividades domésticas y en otras responsabilidades) como una variable esencial para incluir en la medición de la pobreza multidimensional.

Las controversias sobre los indicadores de pobreza multidimensional son muchas (eg. Ravallion, 2010; Decancq et al. 2014), y algunas imposibles de saldar con criterios objetivos. Por esa razón, como se comentó, la selección de un conjunto específico de variables y la forma precisa del indicador son en gran parte arbitrarias y deben surgir de un consenso entre especialistas y decisores de política, guiado por el sentido común y la disponibilidad de información. Existen varios ejercicios recientes aplicados a Argentina, o que incluyen a Argentina dentro de una cobertura regional o mundial (Alkire y Santos, 2014; Battistón et al. (2012); Pelegrini et al. (2014), entre otros). Estos trabajos pueden servir de base para la discusión sobre la selección de una metodología particular.

---

[6] En Alkire (2002) y Nussbaum (2003) se discuten posibles listas normativas de dimensiones y variables a incluir.

[7] En algunos casos la elección también está influenciada por encuestas a la opinión pública. Este enfoque "consensual" ha sido especialmente relevante en Europa.

Existe un trade-off que es importante considerar en ese debate metodológico. Por un lado, convendría explotar al máximo las fuentes de datos nacionales para aproximar tantas dimensiones del bienestar como sea posible. Por otro lado, debe tenerse en cuenta que una de las funciones importantes de estos indicadores es su comparación internacional, lo que limita la elección de variables y atributos a aquellos que también estén disponibles en otros países de la región. Si este segundo criterio es el que prima, podrían replicarse metodologías internacionales, como la del Multidimensional Poverty Index (MPI) de Naciones Unidas (Alkire y Santos, 2014), o propiciar un proceso regional tendiente a homogeneizar las mediciones multidimensionales de la pobreza.

Desigualdad

La medición tradicional de la desigualdad no está afectada por los problemas que en otras variables (ej. pobreza) genera el debate sobre la medición de la inflación. Siendo la EPH de INDEC una fuente comúnmente aceptada de datos sobre los ingresos nominales de los hogares (aunque con creciente desconfianza), las estimaciones de desigualdad entre distintas fuentes ofrecen muy poca heterogeneidad, aun después de 2007. La figura 2.2 presenta el coeficiente de Gini sobre la distribución del ingreso per cápita familiar calculado por CEDLAS. INDEC presenta estos indicadores desde hace pocos años en sus reportes oficiales, siendo las diferencias con las estimaciones de la figura 2.2 muy menores.

Figura 2.2
Coeficiente de Gini de la distribución del ingreso per cápita familiar

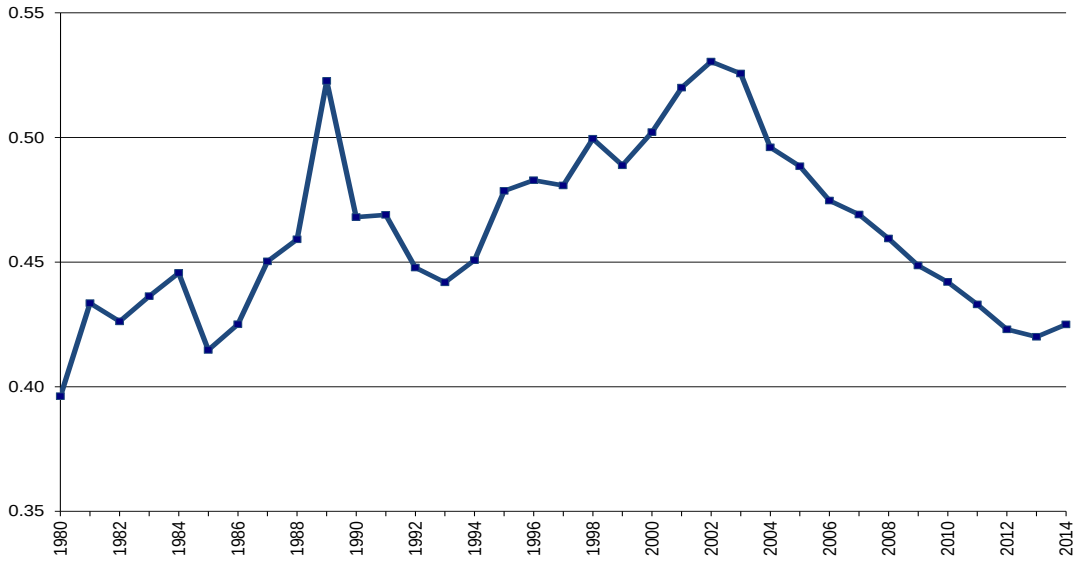

Naturalmente, un fenómeno complejo como es la desigualdad económica despierta un debate rico acerca de su conceptualización y medición (ver por ejemplo Gasparini *et al.* 2013), que sería deseable alentar en Argentina. Sin embargo, la metodología actual de medición en el país, aunque perfectible, es estándar y compartida por muchos países del mundo y la región, por lo que la necesidad de revisarla no es urgente.

3 LA ASIGNACION UNIVERSAL POR HIJO

Las dos principales nuevas iniciativas de política social en la última década, en términos de impacto social y relevancia presupuestaria, han sido la Asignación Universal por Hijo y las Pensiones No Contributivas (Moratoria Previsional). Este documento se focaliza en el primero de esos programas.[8]

3.1 La AUH

En octubre de 2009 el gobierno creó mediante un decreto la Asignación Universal por Hijo para Protección Social (AUH), que establece que cada familia cuyos integrantes no tengan un trabajo registrado recibirá una transferencia monetaria mensual por niño menor de 18 años. En particular, el decreto 1602/2009 modificó la Ley de Asignaciones Familiares N°24.714, extendiendo el beneficio a hijos de desocupados y trabajadores informales.

Califican para la AUH todos los niños cuyos padres (o tutores) se encuentran desocupados, o son trabajadores no registrados que perciben un ingreso menor al mínimo, trabajadores inscriptos en el régimen de monotributistas sociales, trabajadores del servicio doméstico,[9] trabajadores de temporada en relación de dependencia que se encuentran con reserva de puesto de trabajo, trabajadores inscriptos en ciertos planes sociales,[10] o personas que se encuentran privadas de su libertad.

El monto asignado (septiembre de 2015) es de $837 por mes por hijo, hasta un máximo de 5 hijos. El valor del subsidio asciende a $2.730 en el caso de un hijo con discapacidad. En todos los casos la madre tiene prioridad para el cobro (a partir del decreto 614/13). La norma indica que la asignación se paga en un 80% todos los meses y el 20% restante se abona cuando se presente la documentación de vacunación y control sanitario para los menores de cuatro años, y la acreditación de concurrencia al colegio a

[8] Existe un debate acerca de si llamar a la AUH un "programa" o una "política". Creemos que usar una u otra terminología no afecta ninguna discusión importante, de modo que usamos los dos términos de manera intercambiable.

[9] Están incluidos tanto los no registrados como los incorporados en el Régimen Especial de Seguridad Social para Empleados del Servicio Doméstico.

[10] "Argentina Trabaja / Manos a la Obra" del Ministerio de Desarrollo Social, "Programa de Trabajo Autogestionado", "Jóvenes con Más y mejor Trabajo", "Programa Promover la Igualdad de Oportunidades" y "Programa de Inserción Laboral" del Ministerio de Trabajo, Empleo y Seguridad Social.

partir de los 5 años. Las asignaciones son financiadas con fondos de ANSES, organismo sobre el cual recae la gestión del programa.

A mediados de 2015 el número de beneficiarios de la AUH ascendía a 3.642.302 niños, lo que implica un presupuesto anual proyectado de alrededor de $37.000 millones (ignorando gastos de administración), lo que equivale a aproximadamente 2% del presupuesto nacional y a 0.7% del PIB.

La AUH se extendió en los últimos años para cubrir otros grupos y extender beneficios. En 2011 se creó la Asignación por Embarazo (AUE), otorgando cobertura por el período de gestación desde el tercer mes (decreto 446/11), y se amplió en 2015 con el Plan Qunita, que implica la entrega de una cuna y otros elementos para los primeros cuidados del bebé. En 2013 se reconoció el derecho a la AUH al personal de casas particulares (Ley 26844), mientras que en 2015 se implementó el derecho a la asignación por ayuda escolar anual (decreto 504/15), y se estableció un sistema de actualización en el monto de las asignaciones (movilidad), junto con un sistema de suplemento por regiones con costos de vida más alto (Ley 27160). Adicionalmente, en algunas oportunidades el monto de la AUH fue incrementado de forma temporaria, como alivio ante una situación de emergencia (ej. inundaciones en Córdoba y en Buenos Aires). Finalmente, la asistencia fue extendida en 2014 al grupo de jóvenes entre 18 y 24, mediante el "Programa de Respaldo a Estudiantes Argentinos" (PROG.R.ES.AR.) (decreto 84/2014).[11]

La AUH contribuye a balancear el sistema de protección social, que tradicionalmente solo cubría a los trabajadores formales. En particular, estos han estado tradicionalmente beneficiados por el sistema de Asignaciones Familiares (AF). En la actualidad, los hijos de empleados formales cuyo grupo familiar percibe ingresos brutos menores a $7.500 reciben una asignación de $837 mensuales, semejante a la de la AUH. El subsidio se reduce con el salario del grupo familiar.[12] Estas asignaciones

[11] El beneficiario del PROGRESAR debe tener entre 18 y 24 años inclusive, ser argentino nativo o naturalizado con DNI y se deben acreditar 5 años de residencia. El postulante debe ser desempleado o inactivo, o trabajar de manera informal, o formalmente con ingresos menores a tres salarios mínimo. Las mismas condiciones se aplican al grupo familiar (padre, madre, tutor o pareja conviviente). Se reconoce como grupo familiar autónomo a los jóvenes con hijos. El requisito para cobrar el subsidio es presentar dos veces al año la constancia de inscripción a instituciones educativas habilitadas por la Ley de Educación Nacional (26.206) o la condición de alumno regular (Acreditación de Escolaridad). El monto de la prestación es de $900 (septiembre 2015). Se paga el 80% ($720) a partir de la inscripción y se retiene un 20% ($180) todos los meses.

[12] Para ingresos del grupo familiar de $7.500 a $9.800 la asignación cae a $562 mensuales por hijo, entre $9.800 y $12.700 se reciben $338, y para ingresos de $12.700 hasta $30.000 el monto es $172 por hijo. También existen asignaciones especiales por hijos con discapacidad y por pre-natalidad.

alcanzan a alrededor de 5 millones de niños cuyos padres poseen un empleo formal. Los trabajadores de mayores ingresos reciben asignaciones implícitas a través de la exención impositiva del impuesto a las ganancias, que les permite reducir de la base imponible por cada hijo a cargo.

La promulgación de la AUH fue la respuesta oficial a un largo reclamo de la sociedad civil, la oposición y la academia, y cuenta actualmente con amplio apoyo en todo el espectro político. Más allá de las modificaciones que puedan hacérsele a la AUH en el futuro, es altamente probable que un masivo programa condicional de transferencias monetarias sea el eje central de la política social en Argentina en la próxima década.

3.2 Cobertura y relevancia

La AUH cubre a alrededor de 3.6 millones de niños, lo que representa a 28% de la población de menores de 18 años de la Argentina. La caracterización de esa población cubierta no es sencilla, debido a varias deficiencias informativas. En primer lugar, las bases de datos de beneficiarios de la AUH no están puestas a disposición del público por ANSES. En segundo lugar, el INDEC no publica la pregunta sobre captación de este beneficio en la principal encuesta del país (EPH). En tercer lugar, la encuesta que sí lo hace (ENGHo, 2012) está desactualizada.

En esta sección se presentan dos alternativas metodológicas para aproximar el impacto de la AUH, que hacen uso de la base de microdatos de la EPH. En la primera alternativa se asume que los receptores de la AUH son aquellos hogares que declaran un monto compatible con el subsidio del programa en una pregunta general sobre transferencias monetarias estatales. En la segunda alternativa se asume que los beneficiarios son todos aquellos que calificarían para el programa dadas las características que declaran en la EPH (hijos y estado de formalidad laboral). La primera alternativa está sujeta al problema de la subdeclaración en la encuesta, mientras que la segunda alternativa sobrestima la cobertura, al asumir que el programa llega a todo beneficiario potencial.

Desafortunadamente, existe una enorme disparidad entre ambas alternativas. Por ejemplo, para el segundo semestre de 2014, mientras que bajo la segunda alternativa el porcentaje de niños cubiertos por la AUH en el primer quintil de la distribución del ingreso es de 82%, bajo la primera

alternativa el porcentaje es de alrededor de la mitad. Esta brecha refuerza la necesidad de contar con más y mejor información del programa, tanto administrativa como la relevada en las encuestas de hogares. Resulta poco justificable que un país del grado de desarrollo de Argentina no cuente con estadísticas precisas sobre áreas tan básicas como las de cobertura de su principal programa social por niveles de ingreso.

Tabla 3.1
Cobertura de la AUH

Alternativa 1

	Quintiles					
	1	2	3	4	5	Total
2010-I	36,9	21,7	12,1	4,1	2,1	17,6
2010-II	39,8	23,9	11,4	7,3	1,5	19,1
2011-I	39,8	24,4	13,3	6,1	2,2	19,4
2011-II	40,2	25,1	13,2	4,7	1,2	19,2
2012-I	42,3	23,0	11,6	3,7	2,0	18,5
2012-II	37,0	22,4	9,9	4,6	1,5	16,9
2013-I	34,7	18,3	8,3	1,8	0,8	14,5
2013-II	38,4	23,6	10,7	4,7	0,6	17,4
2014-I	44,1	25,4	13,7	7,4	2,6	19,5
2014-II	40,9	24,6	12,8	4,8	0,8	17,8

Alternativa 2

	Quintiles					
	1	2	3	4	5	Total
2010-I	76,7	41,7	24,3	19,4	19,9	44,7
2010-II	75,4	43,2	23,0	17,4	13,4	43,3
2011-I	74,9	40,7	25,0	16,3	16,4	42,6
2011-II	73,8	44,1	24,9	16,0	13,4	42,6
2012-I	74,9	42,9	25,4	15,0	17,5	42,8
2012-II	74,8	45,2	26,8	16,2	10,9	43,1
2013-I	72,9	43,6	27,4	15,8	12,8	42,7
2013-II	78,4	48,7	27,2	16,3	12,3	44,3
2014-I	80,1	46,8	29,6	17,9	16,9	43,2
2014-II	82,2	52,0	30,6	18,6	12,0	44,4

Fuente: cálculos propios sobre la base de la EPH-INDEC.

La AUH se encuentra razonablemente focalizada en los estratos más vulnerables de la población, aunque el grado de focalización es diferente según la alternativa metodológica escogida (Tabla 3.2). De acuerdo a la alternativa 1 en 2014 el 85.5% de los beneficiarios pertenecían a los dos quintiles de menores ingresos, mientras que según la alternativa 2 ese porcentaje ascendía al 81%.

Tabla 3.2
Focalización de la AUH

Alternativa 1

	Quintiles					
	1	2	3	4	5	Total
Distribución de los beneficiarios						
2010-I	58,4	26,4	11,2	3,2	0,8	100,0
2010-II	58,8	26,7	9,8	4,1	0,5	100,0
2011-I	57,3	26,9	10,9	3,8	1,2	100,0
2011-II	55,7	28,8	12,1	3,0	0,4	100,0
2012-I	61,3	26,7	9,1	2,0	0,8	100,0
2012-II	58,2	29,3	9,2	2,8	0,5	100,0
2013-I	61,9	26,7	9,4	1,7	0,3	100,0
2013-II	57,6	30,1	8,8	3,1	0,3	100,0
2014-I	57,1	26,9	10,5	4,7	1,0	100,0
2014-II	57,1	28,3	11,0	3,2	0,4	100,0

Alternativa 2

	Quintiles					
	1	2	3	4	5	Total
2010-I	56,3	23,3	10,1	6,3	4,1	100,0
2010-II	56,9	24,8	9,8	5,8	2,8	100,0
2011-I	56,9	23,5	10,7	5,4	3,5	100,0
2011-II	55,9	25,4	10,6	5,3	2,9	100,0
2012-I	56,1	24,5	10,7	4,9	3,7	100,0
2012-II	55,6	25,6	11,2	5,3	2,3	100,0
2013-I	55,2	25,1	11,7	5,3	2,7	100,0
2013-II	55,4	26,2	10,8	5,1	2,5	100,0
2014-I	55,3	24,6	11,5	5,4	3,3	100,0
2014-II	54,6	26,3	11,4	5,4	2,3	100,0

Fuente: cálculos propios sobre la base de la EPH-INDEC.

El monto del beneficio por hijo es, en el contexto internacional, relativamente generoso. Comparado con el salario mínimo vital y móvil (SM) el beneficio por hijo es de 17.7%, porcentaje que ha crecido en los últimos años, luego de mantenerse en alrededor del 13% desde sus comienzos. Para un trabajador con tres hijos la transferencia vinculada con este programa representa actualmente un 53.2% del salario mínimo en el sector formal.

Tabla 3.3
Beneficio de la AUH como proporción del salario mínimo

			Beneficio de la AUH como % del SMVM				
	AUH	SMVM	1 hijo	2 hijos	3 hijos	4 hijos	5 hijos
2009	180	1440	12.5	25.0	37.5	50.0	62.5
2010	220	1740	12.6	25.3	37.9	50.6	63.2
2011	270	2300	11.7	23.5	35.2	47.0	58.7
2012	340	2670	12.7	25.5	38.2	50.9	63.7
2013	460	3300	13.9	27.9	41.8	55.8	69.7
2014	644	4400	14.6	29.3	43.9	58.5	73.2
2015	837	4716	17.7	35.5	53.2	71.0	88.7

Nota: valores a diciembre de cada año con excepción de 2015 (valores de agosto).

La tabla 3.4 reporta el monto del beneficio como porcentaje del salario promedio de un trabajador. El beneficio de la AUH en una familia de 3 hijos representa el 23% del salario formal promedio y el 46% del salario en el sector informal.

Tabla 3.4
Beneficio de la AUH como proporción del salario mínimo
Año 2014

	Beneficio de la AUH como % del salario				
	Número de hijos				
	1	2	3	4	5
Salario mínimo	14.6	29.3	43.9	58.5	73.2
Salario promedio					
Formal	7.6	15.2	22.8	30.5	38.1
Informal	15.4	30.8	46.2	61.7	77.1

La EPH permite calcular la relevancia del beneficio del programa en relación al ingreso de la familia receptora (Tabla 3.5). Los valores son altos, aunque es importante puntualizar que es probable que los ingresos (que forman parte del denominador de cada valor de la tabla) estén subdeclarados en la encuesta. Aun así, el monto recibido en concepto de AUH implica una ayuda significativa para el presupuesto de las familias receptoras.

Tabla 3.5
La relevancia del beneficio de la AUH

	Número de hijos				
	1	2	3	4	5
Alternativa 1					
AUH como % del ingreso total					
Quintil 1	34.2	33.9	34.7	37.5	41.7
Quintil 2	11.5	14.8	15.8	16.2	17.1
Resto	8.5	8.6	8.8	9.0	6.0
AUH como % del ingreso laboral del trabajador principal					
Quintil 1	63.4	67.5	62.7	85.6	117.9
Quintil 2	23.0	25.7	27.0	31.3	36.7
Resto	15.9	15.5	18.1	17.6	9.6
Alternativa 2					
AUH como % del ingreso total					
Quintil 1	33.1	46.3	57.1	63.4	76.0
Quintil 2	12.4	17.7	20.7	23.4	23.4
Resto	6.2	9.5	11.3	11.4	12.2
AUH como % del ingreso laboral del trabajador principal					
Quintil 1	52.1	78.9	86.7	119.8	162.8
Quintil 2	22.4	28.8	37.8	46.3	50.3
Resto	11.6	16.6	25.1	22.2	26.2

Fuente: Elaboración propia sobre la base de microdatos de la EPH-INDEC, segundo semestre de 2014.

3.3 El impacto social de la AUH

En principio, la AUH implica un impacto sustancial sobre los ingresos de los hogares vulnerables, y en consecuencia sobre la pobreza y la desigualdad. Sin embargo, pese a la enorme relevancia de este tema, y aun después de casi 6 años de implementado el programa, no existen buenas estimaciones de ese impacto. Los estudios sobre el tema realizan un ejercicio simple: comparan los ingresos, la pobreza y la desigualdad actual con la que en principio surgiría de no existir la AUH. El problema es que esa situación es contrafáctica. En la práctica, si una familia pierde la AUH su ingreso posiblemente no se modificará en el monto de la AUH, ya que es posible que esa familia cambie su comportamiento ante la nueva situación. La dirección del cambio no es obvia: por ejemplo, miembros de la familia podrían verse incentivados a buscar trabajo más intensamente y, si las condiciones del mercado de trabajo lo permiten, compensar, al menos parcialmente, la pérdida de la AUH; o alternativamente la pérdida de la transferencia puede reducir la calidad de la búsqueda de trabajo (ej. limitándola al barrio en lugar de lugares más lejanos por falta de dinero para transporte) y en consecuencia reducir el ingreso más allá de la substracción del valor de la AUH. Estos efectos de comportamiento no han

sido debidamente estudiados y constituyen un déficit importante en el conocimiento de los efectos de la AUH.

En lo que sigue repetimos el ejercicio básico de tomar la distribución actual y restarle las transferencias de la AUH, lo que implica asumir implícitamente la ausencia de cambios en el comportamiento, como los comentados en el párrafo anterior.[13]

El cuadro 3.6 presenta algunas estimaciones. La pobreza se computa en función del ingreso por adulto equivalente calculado por el INDEC. Para calcular pobreza se utilizan alternativamente las líneas de indigencia y pobreza oficiales del año 2006, extrapoladas a 2014 a partir de tasas de inflación reportadas por investigadores privados, dados los problemas de confiabilidad del IPC oficial.[14]

Los cuadros presentan los dos indicadores de pobreza de uso más generalizado: tasa de incidencia, y brecha de la pobreza. La desigualdad en la distribución del ingreso se mide a partir de cuatro indicadores alternativos: la proporción del decil 1 en el ingreso total, la relación de ingresos entre el decil 10 y el decil 1, el coeficiente de Gini, y el índice de Atkinson con parámetro 2.[15]

Como en la sección anterior se presentan dos alternativas metodológicas. En la primera se asume que los receptores de la AUH son aquellos hogares que declaran en la EPH un monto compatible con el subsidio del programa en una pregunta general, mientras que en la segunda alternativa se asume que los beneficiarios son todos aquellos que calificarían en el programa dadas las características que declaran en la EPH, en relación al número de hijos y estado de formalidad laboral. En cualquier alternativa

---

[13]La literatura que busca estimar escenarios contrafácticos a las intervenciones de política social incorporando respuestas de comportamiento de los beneficiarios ha crecido de manera importante en las últimas décadas. Sin embargo, este tipo de estimaciones, así como toda consideración de equilibrio general están fuera del alcance de este trabajo, que se limita a ilustrar los efectos directos de las intervenciones. El ejercicio tampoco incluye el impacto del programa sobre la pobreza en el largo plazo a través del efecto de una mayor acumulación de capital humano, generada por los requisitos de asistencia escolar y salud.

[14] El ejercicio de la Tabla se realizó utilizando las estimaciones de Estudio GB. Este indicador tomó diferentes nombres: Buenos Aires City, IPC Consumidor, y más recientemente IPC de Estudio GB, y está computado por un grupo de ex técnicos del INDEC. Este IPC estima la inflación en el Área Metropolitana de Buenos Aires, zona geográfica históricamente utilizada para representar la inflación a nivel nacional, según la metodología tradicional. Específicamente, su elaboración se basa en las recomendaciones del Manual del IPC de la OIT (2004) y en la metodología utilizada hasta 2006 en la confección del IPC-GBA. Los resultados son semejantes si se utiliza el IPC de 9 provincias, propuesto por CIFRA, el Centro de Investigación y Formación de la República Argentina de la Central de Trabajadores Argentinos (CTA).

[15] Ver Gasparini et al. (2013) para más detalles sobre los índices utilizados.

el impacto social es significativo, aunque dista de ser determinante en términos de eliminar la pobreza o reducir fuertemente la desigualdad. Bajo la alternativa más optimista, la tasa de pobreza general en 2014 caería de 20.1 a 15.9; mientras que la brecha de pobreza descendería desde 8.0 a 4.8. El impacto es más grande sobre este indicador, sobre la indigencia y sobre el grupo de los menores de 18 años. Así, la brecha de la indigencia en el grupo de menores caería de 4.6 a 0.8, una reducción muy sustancial.

El impacto del programa es ligeramente superior en 2014, respecto del primer año de su implementación (2010). Esta diferencia responde a un subsidio por hijo algo superior en términos reales y una cobertura del programa algo más extendida. De cualquier forma, el aumento del impacto social del programa resulta menor.

Cuadro 3.6
Impacto directo de la AUH sobre la pobreza y la desigualdad

	Alternativa 1				Alternativa 2			
	2010		2014		2010		2014	
	Sin AUH	Con AUH	Sin AUH	Con AUH	Sin AUH	Con AUH	Sin AUH	Con AUH
Tasa de pobreza								
Población total								
Indigencia	6.4	4.8	5.9	4.3	6.3	2.8	5.8	2.3
Pobreza	20.9	19.5	20.4	18.8	20.5	17.4	20.1	15.9
Menores de 18 años								
Indigencia	11.6	8.2	10.2	7.0	11.3	4.0	10.0	3.0
Pobreza	33.4	30.9	32.5	29.5	32.8	27.2	32.0	24.3
Brecha de pobreza								
Población total								
Indigencia	2.8	1.8	2.8	1.7	2.8	1.0	2.7	0.9
Pobreza	8.6	7.2	8.1	6.6	8.4	5.6	8.0	4.8
Menores de 18 años								
Indigencia	4.9	2.8	4.7	2.5	4.9	1.1	4.6	0.8
Pobreza	14.4	11.7	13.5	10.4	14.1	8.5	13.2	7.0
Desigualdad								
Ratio 10/1	22.3	19.6	19.2	16.8	22.0	16.5	19.0	14.1
Participación quintil 1	4.3	4.6	4.7	5.1	4.4	5.1	4.7	5.6
Coeficiente de Gini	0.442	0.436	0.428	0.421	0.440	0.426	0.427	0.409
Atkinson (2)	0.598	0.546	0.532	0.490	0.596	0.493	0.529	0.439

Fuente: cálculos propios sobre la base de la EPH-INDEC.
Segundo semestre de 2010 y 2014.

Varios autores han realizado ejercicios semejantes en distintos momentos desde la implementación del programa con resultados parecidos (Cruces y Gasparini, 2010; Agis, Cañete y Panigo, 2010, OIT, 2010; Calabria et al. 2010; Kliksberg y Novacovsky, 2015). En una evaluación cuasi-experimental Salvia y Tuñon (2014) confirman el impacto de la AUH sobre la pobreza extrema durante el período 2010-2012, en conjunto con la

reducción del riesgo de inseguridad alimentaria y exclusión escolar en la población, aunque puntualizan un impacto menor sobre la pobreza ampliada y el trabajo infantil.

4 DISCUSIÓN Y ALTERNATIVAS

4.1 Perspectivas de análisis: derechos y reducción de la pobreza

Antes de discutir alternativas de modificación de la AUH, es importante explicitar las dos principales perspectivas desde las cuales se analiza esta política. La perspectiva que se priorice condiciona la evaluación de las ventajas y limitaciones del programa.

Una posibilidad es considerar a la AUH desde una perspectiva de derechos focalizada en la niñez. Bajo esta alternativa todo niño tiene derecho a recibir una ayuda social que contribuya a asegurarle un piso en términos de nivel de vida e inversión en capital humano. La AUH reduce sustancialmente la brecha que existía en términos de ese derecho entre los hijos de trabajadores formales y el resto.

Una mirada alternativa, no necesariamente opuesta, ve a la AUH como un instrumento destinado a aliviar la pobreza y redistribuir ingresos. Este es en general el objetivo central explícito de los programas de transferencias monetarias condicionadas que se han extendido a todos los países de América Latina durante los últimos 20 años. Bajo esta mirada, existen esquemas que en teoría tienen ventajas sobre el diseño actual de la AUH. Si el objetivo prioritario es aliviar la pobreza y redistribuir ingresos lo ideal sería implementar un programa de transferencias focalizado en la población pobre, lo cual implica tres diferencias básicas con la AUH: (i) el objetivo es toda la población y no solo un grupo etario (los niños), (ii) el criterio para recibir el subsidio es una situación de vulnerabilidad económica general y no el de pertenecer a una categoría laboral (sin trabajo registrado), y (iii) el subsidio idealmente debería variar según las carencias del hogar, en lugar de ser un monto fijo por niño.

Creemos que la AUH se aparta de estos tres criterios por cuestiones prácticas, más que conceptuales. El programa se aplica solo a los niños, porque esta focalización lo hace políticamente más aceptable que un programa general sin restricciones etarias, y porque aprovecha la existencia previa de un programa de ayuda social a la niñez que beneficia a los trabajadores formales (las asignaciones familiares). En segundo lugar, el programa está dirigido a los informales y desocupados, ya que administrativamente resulta un grupo de fácil identificación (son los no registrados en el sistema de seguridad social), en comparación con la identificación más compleja de situaciones de vulnerabilidad económica.

Finalmente, el programa establece un subsidio uniforme por hijo, que resulta administrativamente más sencillo que fijar montos diferenciales de acuerdo a algún indicador de privaciones.

En síntesis, la focalización del programa en niños de hogares con trabajadores no registrados permite dirigir recursos a hogares vulnerables de manera administrativamente sencilla, políticamente aceptable, y con un grado de filtraciones a sectores no vulnerables dentro de los márgenes razonables. Si bien este diseño sencillo implica un conjunto de costos y limitaciones que serán puntualizadas más adelante, creemos que, al menos en el futuro cercano, estos argumentos primarán para mantener vigente un programa semejante a la AUH (separado o integrado a un esquema global de asignaciones familiares).

En este contexto, es posible visualizar tres direcciones en las que es posible avanzar:

Alternativa 1: mantener el esquema diferenciado de asignaciones para los trabajadores formales e informales, e introducir modificaciones a la AUH para aliviar algunas de sus limitaciones.[16]

Alternativa 2: avanzar hacia un sistema integrado de asignaciones familiares.

Alternativa 3: reemplazar a la AUH por un programa focalizado en la vulnerabilidad económica, más que en la niñez y la informalidad.

La alternativa 1 es la más factible en el corto plazo, dada la mayor probabilidad de obtener consenso político en el futuro cercano. La alternativa 2 implica avanzar en varias de las direcciones sugeridas en la alternativa 1, pero dar un paso más firme hacia la integración de los sistemas, lo cual requiere de un debate más extenso, pero factible. Finalmente, la alternativa 3 implica un cambio de enfoque sobre la política social, y un desafío de gestión, que la hacen menos viable en el corto plazo, pero cuyos méritos y limitaciones deberían incluirse en la agenda de debate de política.

Dado este panorama, el resto de esta sección primero trata distintas opciones de mejora bajo el esquema actual de un programa sencillo basado en un subsidio a la niñez, para luego plantear algunas alternativas de reformas generales del sistema de protección social. De cualquier forma, la gran mayoría de las discusiones que se plantean a continuación son relevantes para las tres alternativas.

[16] Parte del material de esta alternativa está basado en Cruces y Gasparini (2010).

4.2 Cobertura actual: logros y falencias

La AUH tiene como objetivo universalizar la asistencia social a todas las familias con hijos – no se trata en realidad de un beneficio universal, como su nombre parece indicarlo, aunque sí cumple la función de expandir (aunque no aún la de universalizar) la cobertura de transferencias de ingresos para los menores de edad. A la tradicional asignación familiar incluida como beneficio de un empleo formal, y a las deducciones por hijo del impuesto a las ganancias, la AUH agrega un beneficio semejante para las familias de desocupados y trabajadores informales.

La gran mayoría de las familias con hijos menores reciben hoy un subsidio monetario, ya sea a través de la AUH, las Asignaciones Familiares (AF) formales, o la deducción por hijo del impuesto a las ganancias. Pese a que la cobertura es extendida, en este sistema de tres pilares quedan aún algunos grupos sin acceso, por lo que la política aún dista de ser universal.

Según información de ANSES de los 12.337.747 niños registrados en el Administrador de Datos de Personas, el 28.2% perciben la AUH, el 43.6% reciben asignaciones en el sistema formal de seguridad social y el 5.4% recibe un beneficio por hijo como deducciones del impuesto a las ganancias. Una pequeña fracción del 22.8% restante recibe un plan social semejante no compatible con la AUH, mientras que el resto no está cubierto por el sistema.[17]

Según información de la última encuesta de hogares disponible con preguntas sobre la AUH (ENGHo 2012) un 21% de los niños no recibe una asignación. Esa brecha difiere significativamente por deciles de ingreso; ronda el 25% en los deciles más pobres, y cae a 15% en los deciles 7 a 9, y a 12% en el decil más rico.

[17] Kliksberg y Novacovsky (2015) reportan que el 4.3% de todos los niños reciben un programa social no compatible con la AUH. Si excluimos esta población, la no cobertura desciende a 18.5%. Kliksberg y Novacovsky (2015) estiman una no cobertura global significativamente inferior (8.1%), producto de una estimación mayor del número de beneficiarios de la AUH y de las asignaciones formales.

Figura 4.1
Cobertura de las asignaciones familiares

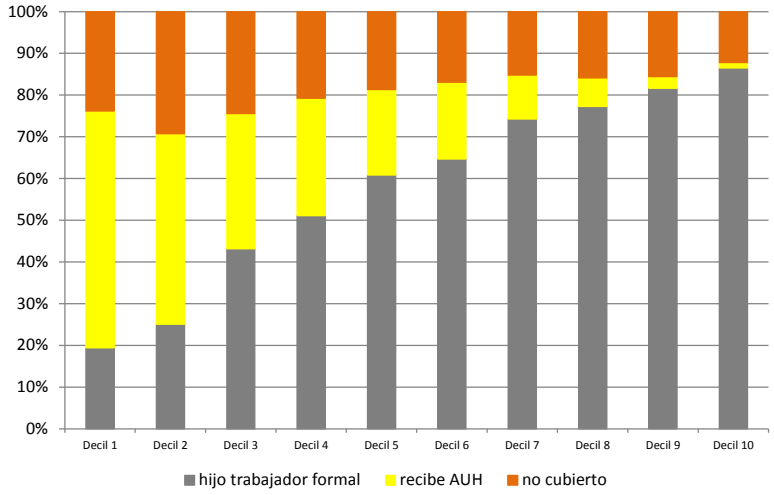

Fuente: cálculos propios sobre la base de microdatos de la ENGHo 2012.

Estos valores varían por fuente de información (administrativa, encuestas), y seguramente en el tiempo, pero reflejan una situación clara: la ayuda a la niñez aun no es un derecho universal. Son varios los grupos que no acceden al beneficio.

El primer grupo está compuesto por familias que cumplen los requisitos legales de la AUH, pero no están inscriptos en el programa. Mientras que la AUH cubre hoy a 3.6 millones de niños, se estima que la población objetivo es de alrededor de 4 millones. Esta diferencia se explica por un conjunto de razones: problemas de documentación (niños o padres sin DNI o documentación probatoria de relación filial en regla), exclusión geográfica, marginalidad social y autoexclusión. Estas ausencias implican un serio problema de focalización, ya que se trata de grupos con los niveles más altos de pobreza y exclusión social. El objetivo de universalidad de la asistencia no estará cumplido mientras estos grupos vulnerables no sean efectivamente integrados al sistema.

Dentro de los grupos excluidos se incluyen aquellas familias que no cumplen con alguna de las condicionalidades de salud o educación necesarias para recibir el subsidio (certificados de escolarización en escuelas públicas, controles sanitarios y del plan de vacunación obligatorio), lo que introduce un difícil problema conceptual acerca de la utilidad de las condicionalidades, que será tratado más abajo (ver sección 4.4). Kliksberg y Novacovsky (2015) estiman que casi 400.000 están en esa situación.

ANSES ha realizado un trabajo eficiente de identificación y llegada a la mayoría de la población, pero no tiene las capacidades de una oficina de Desarrollo Social para tratar con problemas más serios de exclusión. En este punto es necesaria una política más activa de promoción social, y una articulación más efectiva con provincias, municipios y otros programas

sociales. La reciente experiencia del SUMAR es ilustrativa: el cruce con las bases de beneficiarios de ese plan de salud permitió identificar a miles de hogares en condiciones de recibir la AUH, pero que por distintas razones no estaban inscriptos, e integrarlos al sistema de asignaciones.

Un segundo grupo no cubierto está compuesto por trabajadores que no están en una relación de dependencia formal y que no están contemplados en la AUH. Tres son los casos principales: monotributistas no sociales, trabajadores informales con hijos en escuelas privadas y trabajadores informales de ingresos medio/altos.

En estos casos la lógica detrás de la exclusión es que se trata de grupos con poder adquisitivo que no requiere de ayuda social. Existen dos argumentos contrarios que deberían estudiarse con más cuidado. En primer lugar, trabajadores formales de ingresos semejantes o superiores reciben asignaciones por hijo, lo cual constituye un caso de inequidad horizontal. En segundo lugar, algunos hogares en estos grupos excluidos de la asistencia están en situación de vulnerabilidad. Por ejemplo, un monotributista de bajos ingresos con hijos tiene ingresos per cápita comparables a muchos beneficiarios de la AUH.[18] En el mismo sentido, hay familias de bajos recursos que escogen escuelas privadas para sus hijos por razones personales o motivadas por la doble escolaridad que les permite mantener un trabajo de tiempo completo (ver sección 4.4). Excluir a estos grupos de la AUH resulta entonces debatible. De hecho, el gobierno ha mantenido una postura ambigua frente a estas cuestiones, realizando extensiones periódicas a hogares con hijos en escuelas privadas subsidiadas, pero sin establecer aun reglas claras sobre este punto.

La AUH establece el derecho a un beneficio para los hijos de trabajadores que se desempeñen en la economía informal, percibiendo una remuneración superior al salario mínimo, vital y móvil. Está claro que es imposible para el gobierno monitorear el requisito de ingresos superiores al mínimo para trabajadores no registrados. En la práctica, es factible que buena parte de los no registrados soliciten la AUH, con una minoría autoexcluyéndose del beneficio. Si esa minoría es pequeña, sería conveniente establecer una norma que explícitamente incluya a todos los informales en el beneficio de las asignaciones, y no que esta inclusión se produzca de hecho por la incapacidad del Estado de hacer cumplir una norma. Una ley que explícitamente otorgue el beneficio de las asignaciones a todos los niños, con excepción de los ya cubiertos por el programa de asignaciones familiares a los empleados formales, sería definitivamente más transparente que el sistema actual. En las secciones siguientes de

[18] El desincentivo a eludir la categoría de monotributista parece claro: este punto se retoma más adelante.

este documento discutimos alternativas para niveles mayores de integración.

En conclusión, si bien la AUH avanza sustancialmente hacia la universalización de la ayuda social a los menores de edad, aún existen varios grupos sin acceso. La inclusión de esos grupos requiere esfuerzos de trabajo social para integrar a los vulnerables aun sin beneficios, y cubrir las brechas legales que dejan a parte de la población de niños excluidos del beneficio.

4.3 Hacia una cobertura universal

Una alternativa más radical a cubrir las falencias de cobertura de la AUH es derogar el sistema de asignaciones familiares y deducciones al impuesto a las ganancias, y crear un programa de ingreso garantizado a la niñez de carácter universal y no vinculado a la situación laboral de los padres. Esa alternativa será analizada en la sección 5 de este documento.

Desde la perspectiva del derecho universal a la asistencia a la niñez, la universalización del sistema de asignaciones familiares resulta apropiada. En cambio, si la perspectiva es la de una política redistributiva y de alivio a la pobreza, la universalización de las asignaciones familiares como eje de la política social tiene dos inconvenientes. Por un lado, la focalización en los niños deja afuera de la ayuda social a personas o parejas en situaciones de vulnerabilidad que no pueden tener hijos, o que han decidido no tener hijos, o que sus hijos son ya mayores de 18 años. El programa de asignaciones está dirigido a la niñez, y por ende ignora a los hogares pobres sin hijos. Esta situación admite cuestionamientos, ya que no son claras las razones por las cuales una pareja económicamente carenciada que no puede tener hijos, o que decide no hacerlo, no califica para una ayuda monetaria estatal. Gasparini y Cruces (2010) calculan una alternativa en la que al programa de asignaciones por hijo se le agrega un subsidio adicional a las familias sin hijos, sin empleo formal ni jubilaciones. La alternativa de expandir la ayuda a la población informal sin hijos implica un incremento del 30% sobre el presupuesto de la AUH, con un impacto mayor sobre la pobreza y la desigualdad.

La segunda limitación de la universalización de las asignaciones como política social es simple: los recursos que el Estado gasta en proveer la asignación por hijo a familias de ingresos medios y altos podrían asignarse a mejorar la educación, la salud y las condiciones de vida de los hogares de menores ingresos. En las circunstancias actuales ese costo es inevitable, dada la incapacidad del Estado para administrar un programa focalizado masivo, el generalizado consenso por la universalidad, y la dificultad política en reasignar subsidios. La agenda de largo plazo, sin embargo,

debería incluir este debate. La alternativa de implementar un programa de transferencias monetarias redistributivo más integral es analizada brevemente en la sección 6.

4.4 Monto y ajuste del beneficio

Esta sección discute algunos aspectos referidos al beneficio que otorga la AUH; en particular el monto y su ajuste en el tiempo.

Monto

La decisión sobre el valor real del beneficio por hijo implica resolver un compromiso entre al menos tres factores. Por un lado el subsidio debe ser lo suficientemente alto para implicar una ayuda significativa al hogar y tener un efecto agregado considerable sobre la pobreza y la desigualdad. Por otro lado, el monto debe estar contenido por dos consideraciones: la presupuestaria y la de incentivos. El valor de la ayuda social no debe comprometer el equilibrio fiscal, dado que si así lo hiciera las perspectivas de sostener el programa en el tiempo resultarían bajas. En segundo lugar, un subsidio por hijo demasiado alto puede generar fuertes desincentivos al trabajo y a la formalización laboral, que resulten ineficientes, inequitativos y que terminen por desacreditar al programa.

La determinación del valor "óptimo" es un ejercicio difícil que involucra mucha incertidumbre, y además depende de juicios de valor (ej. impacto social deseado) y de evidencia empírica todavía frágil (ej. sobre desincentivos laborales). Nuestra percepción es que el monto actual implica un aporte significativo al ingreso de los hogares vulnerables, que implica un esfuerzo fiscal que en las condiciones actuales es financiable y sustentable en el tiempo, y que si bien implica algunos problemas de desincentivos, éstos pueden ser aliviados con otros esquemas sin necesidad de reducir el monto (ver abajo). Esta evaluación sugiere que el monto actual está dentro de los límites razonables, lo cual no implica que sea "óptimo". Sería deseable un estudio más profundo de todos los elementos en juego para evaluar la conveniencia o no de modificar el monto del subsidio por hijo. Por ejemplo, programas como las AFAM de Uruguay toman en cuenta las economías de escala en el hogar y tienen transferencias decrecientes en el número de hijos.

Ajuste

Dado el contexto inflacionario que vive Argentina, el monto de la AUH se ha ido actualizando periódicamente. La Figura 4.2 muestra el valor real del beneficio por hijo (utilizando un promedio de IPC general y alimentos

de Estudio GB). Los ajustes han permitido mantener el valor real de la AUH en un valor de alrededor de los $600 (a pesos de agosto 2015). Durante el último año se han producido dos ajustes que han aumentado el valor real del subsidio. No está claro si este incremento responde a una decisión de incrementar el valor real de la asistencia con el objeto de tener un impacto social mayor, o a incentivos electorales de corto plazo.

Los ajustes del monto de la AUH fueron típicamente realizados mediante disposiciones del poder ejecutivo.[19] Esta discrecionalidad tiene al menos dos problemas. Por un lado, fomenta el clientelismo político, al presentar una mera actualización por inflación del subsidio como una política activa del gobierno. En segundo lugar, esta discrecionalidad puede implicar un riesgo a la relevancia del programa, que puede ser virtualmente eliminado por un gobierno al descuidar su ajuste por inflación.

En julio de 2015 se avanzó sobre esta falencia, al determinarse por decreto la actualización automática cada 6 meses. Si bien este cambio supone un progreso, a la fecha no está claro el proceso de ajuste, lo cual es un problema particularmente delicado en el actual contexto de inflación alta y problemas de medición.

Figura 4.2
Valor real de la AUH en términos reales

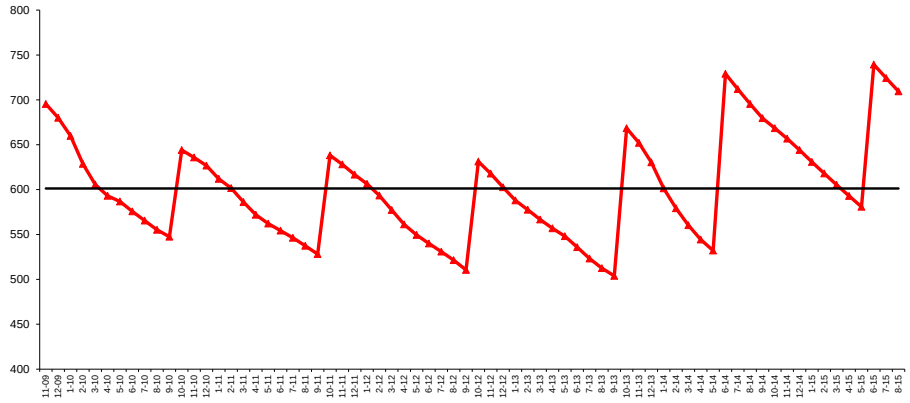

Fuente: cálculos propios sobre la base de IPC de Estudio GB.

4.5 Beneficios diferenciales

El beneficio por hijo de la AUH es esencialmente uniforme y semejante al nivel de las asignaciones del sistema formal (en la categoría de ingresos

[19] El contraste con los beneficios previsionales es marcado. Mientras que estos se ajustan periódicamente mediante una fórmula establecida por ley (la "movilidad"), las asignaciones familiares (tanto contributivas como las de la AUH) no prevén mecanismo alguno de ajuste automático.

más bajos). En esta sección se repasan los pocos beneficios diferenciales de la AUH, se los compara con el esquema de las AF formales, y finalmente se discute la posibilidad de introducir mayor variabilidad en la escala de beneficios.

Beneficios diferenciales en la AUH

El monto del beneficio por hijo de la AUH es actualmente (septiembre 2015) de $837 para aquellos hogares que cumplen con las condicionalidades del programa. A ese valor se suman $700 de ayuda escolar anual. El monto es sustancialmente mayor para hijos con discapacidades ($2730). Recientemente se propuso incrementar el monto de la AUH en un 30% para aquellos residentes en las provincias de la Pampa, Río Negro, Chubut, Neuquén, Santa Cruz, Tierra del Fuego y el partido de Patagones en la provincia de Buenos aires, con el fin de compensar el mayor costo de vida en la zona sur del país.

Este esquema contrasta con la diferenciación regional vigente en las AF formales. El monto base de $837 sube a $1674 en algunos municipios de Catamarca, Salta y Jujuy, a $1806 en Chubut, Santa Cruz y Tierra del Fuego. Bajo este esquema, mientras que un trabajador formal en Chubut recibe en asignaciones por hijo más del doble que uno informal, en La Pampa uno informal recibiría un 30% más que un empleado formal. Es claro que es necesario avanzar en un esquema más ordenado, basado en criterios uniformes.

Comparación con escala de AF formales

Con las pocas excepciones del punto anterior, el monto percibido por hijo en la AUH es uniforme. En su lugar, el actual sistema de AF formales prevé montos decrecientes en los ingresos del grupo familiar (IGP).[20] El cuadro 4.1 detalla el esquema vigente en septiembre de 2015. Si un integrante del grupo familiar percibe un importe superior a $ 15.000 se excluye del cobro de asignaciones familiares al grupo familiar.

[20] El IGP es la suma de las remuneraciones brutas de los trabajadores en relación de dependencia registrados, excluyendo las horas extras, el plus por zona desfavorable y el aguinaldo; más las rentas de referencia para trabajadores autónomos, monotributistas y servicio doméstico, más los haberes de jubilación y pensión, más el monto de la Prestación por Desempleo, más Planes Sociales, más las sumas originadas en Prestaciones Contributivas y/o No Contributivas de cualquier índole.

Cuadro 4.1
Esquema de Asignaciones Familiares del sector formal

Rango de ingreso		general	zona 1	zona 2	zona 3	zona 4
200	7500	837	837	1806	1674	1806
7500	9800	562	744	1117	1486	1486
9800	12700	338	670	1008	1342	1342
12700	30000	172	342	514	680	680
mas de 30000		0	0	0	0	0

La reducción del monto del beneficio por ingresos altos está justificada por razones de equidad vertical y ahorro presupuestario, pero su sostenimiento es más débil desde la perspectiva de derechos universales. Más allá de este punto, es importante señalar dos cuestiones.

La primera es que la ayuda por niño desaparece para los empleados en relación de dependencia de ingresos altos, pero reaparece para aquellos que pueden deducir cargas de familia en el impuesto a las ganancias. La determinación del beneficio por hijo que surge de las deducciones por cargas de familia en el impuesto a las ganancias no es sencillo, ya que depende un conjunto de circunstancias que hacen al beneficio no lineal en el ingreso. La Figura 4.3 ilustra el caso de un trabajador con tres hijos, cuya pareja no trabaja. Mientras que un trabajador informal recibe $837, independientemente de su ingreso (salvo que se autoexcluya declarando un ingreso superior al salario mínimo), un asalariado formal enfrenta una estructura de beneficios decreciente en tramos, y un trabajador autónomo que paga ganancias recibe un beneficio por hijo creciente hasta los $252.[21] Está claro que esta situación heterogénea merece ser debatida y revisada, tanto por razones de equidad horizontal y vertical, como por razones de incentivos. La sección 4.5 retoma este tema.

[21] La determinación exacta del subsidio implícito se complica al considerar las recientes modificaciones impositivas que vinculan el impuesto con los ingresos en 2013.

Figura 4.3
Beneficio por hijo en función del ingreso

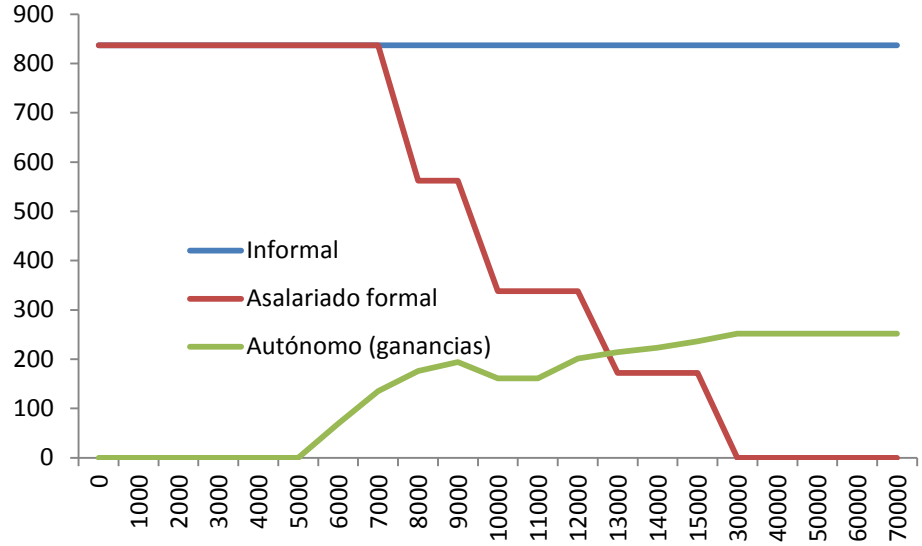

Un punto adicional importante es que la reducción en el valor de la AF se produce para rangos de ingresos relativamente bajos, lo cual puede introducir problemas de inequidad horizontal y desincentivos a la formalidad. Supóngase una familia de dos trabajadores formales percibiendo el salario mínimo ($4700), lo que implicaría un IGP de $9400 y una asignación por hijo de $562. Una pareja de trabajadores informales con ingresos semejantes recibe en su lugar $837, es decir un 32% más. Esta situación no es inusual: según información de la EPH el ingreso promedio de un trabajador adulto no registrado fue de $4200 en 2014. En vistas de esta situación, resulta conveniente revisar la escala de asignaciones familiares y trabajar en una mejor compatibilización de los dos sistemas de asignaciones.

Beneficios diferenciales y eficiencia redistributiva

El subsidio uniforme por hijo desaprovecha la posibilidad de un mayor impacto sobre los grupos de pobreza extrema y por lo tanto tiene un efecto redistributivo y de alivio a la pobreza menor que el potencial. De acuerdo a información de la EPH, un hogar donde padre y madre tienen empleos informales en el percentil 75 de la distribución de ingresos laborales de los no registrados reúne más de $10.000 por mes.[22] Ese hogar ciertamente está en condiciones de vulnerabilidad, pero mucho menos que otro hogar sostenido por un solo padre/madre informal en el percentil 25 de esa distribución de ingresos, que consigue reunir apenas más de $2.000 por

[22] El valor exacto para 2014 es $10.679. El valor en 2015 es seguramente mayor. A esto se agrega la subdeclaración de ingreso típica de las encuestas de hogares.

mes. Bajo el actual esquema de la AUH, la asignación por hijo es exactamente la misma en ambos casos. La inequidad es aún más extrema si se compara un hogar de trabajadores no registrados de ingresos altos (que pese a ganar más que el salario mínimo, en la práctica pueden beneficiarse de la AUH) con el de un hogar de desempleados.

El cuadro 4.2 es una estimación rudimentaria del porcentaje de beneficiarios por tramo de ingreso del hogar por fuentes laborales.[23] El 57% de los niños beneficiarios provienen de hogares en los que el ingreso laboral no pasa de $8000 mensuales. En contraste, una proporción no menor proviene de hogares con niveles de vulnerabilidad menor. Por ejemplo, 27% de los beneficiarios viven en hogares con ingresos laborales superiores a los %11.000.

Cuadro 4.2
Porcentaje de beneficiarios por tramo de ingreso familiar laboral

Tramos	% beneficiarios
0-8000	57%
8001-11000	16%
11001-15000	13%
15001-35000	14%
35001 o mas	0.4%
	100%

Bajo la perspectiva de derechos, el beneficio universal e igual para todos tiene sentido. Bajo la perspectiva distributiva, en cambio, es conveniente un esquema diferencial, con montos crecientes en el grado de vulnerabilidad del hogar. Este esquema diferencial podría constar de un piso universal asegurado para todos y un plus focalizado en la población vulnerable que crezca en función de algún indicador de privaciones, como se discute en la sección 6 más adelante.

El cuadro 4.2 muestra un indicador del grado de focalización del gasto en la AUH.[24] De acuerdo a este criterio esta focalización en la población más pobre se ha mantenido aproximadamente constante desde sus comienzos. La focalización del gasto puede provenir de dos canales: una concentración de los participantes del programa entre los más pobres, o una concentración de los subsidios entre los participantes más pobres. En la

[23] La estimación es con datos de la ENGHo 2010. Los valores se llevan a 2015 asumiendo que los ingresos laborales siguieron la inflación estimada por el IPC general de Estudio GB. Para hacer el ejercicio más realista se estima una subdeclarción de ingresos en la ENGHo del 30% en los ingresos de los no registrados.

[24] Técnicamente, es la *característica distributiva* con ponderadores iguales a la utilidad marginal social del ingreso, calculados sobre una distribución de bienestar social Bergson-Samuelson de elasticidad de sustitución contante, con parámetro 1 (ver Gasparini *et al.*, 2013).

jerga académica se conocen a ambos canales como *eficiencia de focalización* y *eficiencia redistributiva* (Coady y Skoufias, 2004). Por ejemplo, el gasto en un programa universal puede estar muy focalizado si, a pesar de que todos participan (nula eficiencia de focalización), los más pobres reciben montos mucho más altos que los más ricos (alta eficiencia redistributiva). El cuadro 4.3 indica que la eficiencia redistributiva de la AUH es muy baja, aportando apenas 7% al grado de focalización total del programa.

Cuadro 4.3
Grado de focalización y eficiencia redistributiva de la AUH

	Grado de focalización	Eficiencia de focalización	Eficiencia de redistribución
2010-I	1.5	1.4	0.1
2010-II	1.5	1.5	0.1
2011-I	1.5	1.5	0.1
2011-II	1.5	1.5	0.1
2012-I	1.6	1.5	0.1
2012-II	1.6	1.5	0.1
2013-I	1.6	1.5	0.1
2013-II	1.5	1.4	0.1
2014-I	1.5	1.4	0.1
2014-II	1.5	1.4	0.1

La focalización del monto del subsidio es costo-efectiva: las personas más vulnerables pueden recibir una transferencia mayor que con un programa uniforme con el mismo presupuesto. Focalizar, sin embargo, no es sencillo ya que implica poder (i) definir con precisión a la población objetivo, (ii) identificarla en la práctica, e (iii) implementar un mecanismo que dirija mayores recursos a esa población. La dificultad en instrumentar mecanismos de focalización de subsidios genera errores de inclusión (fugas de recursos hacia población no objetivo) y de exclusión (población vulnerable que recibe un subsidio menor), y un conjunto de incentivos a comportamientos fraudulentos para acceder a los mayores beneficios del programa (fraude asistencial, clientelismo).

La elección de un mecanismo de focalización depende de muchos factores, siendo la capacidad de gestión uno de los centrales. Si esta capacidad es alta, el gobierno puede recabar información sobre los potenciales beneficiarios y aplicarla de manera efectiva para construir un índice de necesidades económicas de los hogares a partir del cual focalizar. Si en cambio la capacidad de gestión es escasa, es conveniente utilizar algún mecanismo sencillo de focalización categórica.

La experiencia reciente del país y de la región señala la posibilidad de incorporar dispositivos de focalización de mayor sofisticación. El Ingreso para el Desarrollo Humano (IDH) a nivel nacional, y la implementación de un índice de vulnerabilidad en el programa Ciudadanía Porteña de la Ciudad Autónoma de Buenos Aires sugieren la factibilidad de incorporar

criterios más complejos para la incorporación de beneficiarios, combinando elementos de aproximaciones de vulnerabilidad y tests de ingresos similares a otras experiencias de la región, como la ficha CAS en Chile, el SISBEN de Colombia o las asignaciones en Uruguay.

Cruces y Gasparini (2010) reportan los resultados de programas donde el monto del subsidio es variable y depende de una combinación de varios indicadores.[25] La conclusión de los autores, a comienzos del programa en 2010, es que un sistema de focalización más preciso implica ganancias en términos de reducción de pobreza y desigualdad, pero que éstas no son enromes, por lo que señalan que la focalización en el número de niños es una alternativa razonable para el armado inicial de la política, evitando costos administrativos que puedan trabar el comienzo del programa. Hoy, luego de seis años de implementación, y con el programa bien establecido, es aconsejable volver a evaluar las ganancias de un sistema de beneficios diferenciales, que dotaría al sistema de mayor equidad y potencial redistributivo.

Una alternativa para aumentar el grado de focalización del gasto en la AUH sin salirse de la universalidad, es la de los mecanismos de autoselección, que induzcan a personas no vulnerables a resignar el cobro de un monto mayor del subsidio (ej. actividades comunitarias, publicación de la lista de beneficiarios, asistencia a talleres). Si los mecanismos que fomentan la autoselección funcionan, pueden justificarse por la disminución de los costos del programa y el aumento potencial del subsidio a las familias realmente vulnerables. El riesgo de clientelismo está presente en estas opciones.

4.6 Condicionalidades [26]

La vasta mayoría de los programas sociales masivos en América Latina son condicionados, requiriendo la certificación de escolaridad y control de salud de los niños beneficiarios, con el objeto de incentivar la acumulación de capital humano y contribuir a la ruptura de la transmisión intergeneracional de la pobreza. En el caso de la AUH esas condicionalidades o corresponsabilidades implican acreditar (i) hasta los cuatro años de edad, el cumplimiento de los controles sanitarios y del plan de vacunación obligatorio; y (ii) desde los cinco años de edad, la concurrencia a un establecimiento educativo público. El requisito de salud

[25] El ejercicio combina en un mismo algoritmo el proceso de selección de beneficiarios y la determinación del monto del beneficio.

[26] Es frecuente también llamar a las condicionalidades como *corresponsabilidades* (Mazzola, 2012).

se implementa a partir de la inscripción en el programa nacional SUMAR. La norma sugiere que el programa retiene el 20% del beneficio en una cuenta hasta tanto no se acredite el cumplimiento de los requisitos educativos y sanitarios en la Libreta Nacional de Seguridad Social, Salud y Educación, junto a una declaración jurada del adulto responsable.

En el resto de la sección se discuten algunos puntos referidos a las condicionalidades y su implementación.

Evaluación de las condicionalidades

El objetivo de las condicionalidades parece claro, y en varios países ha mostrado ser efectivo, fomentando la escolarización y los cuidados de salud. Sin embargo, tiene al menos un costo que debe considerarse: si el cumplimiento de la norma se vuelve estricto, los niños y jóvenes más vulnerables podrían sufrir a la vez el abandono escolar y la pérdida del beneficio monetario. De hecho, en la práctica un porcentaje de la población excluida de este beneficio social no recibe la AUH por no cumplir con las condicionalidades.

El compromiso adoptado por la AUH en teoría parece razonable. Se exige condicionalidad, pero sólo un porcentaje del beneficio (20%) está atado a su cumplimiento. Sin embargo, en la práctica ANSES advierte desde su sitio web al beneficiario que "si no envía a los chicos al colegio (a partir de los cinco años) o no cumple con el Plan de Vacunación obligatorio (cuando son menores de cuatro años), no sólo no cobrará ese 20% que se abona contra la presentación de los certificados, sino que tampoco seguirá cobrando el 80% de la asignación que se paga mensualmente." Este apartamiento de la norma inicial exacerba los beneficios (fomento de escolarización y vacunación) pero también los costos (exclusión del beneficio) de las condicionalidades, por lo que exige un cuidadoso examen.

En particular, son nulos en Argentina y pocos en el mundo los estudios con buenas estrategias de identificación que permitan evaluar el impacto real de las condicionalidades. Si la firmeza de excluir totalmente del programa a los que no cumplen las condicionalidades tiene un fuerte efecto positivo de incentivos sobre la escolarización, quizás se justifique la práctica actual. Si, en cambio, como algunos estudios sugieren, las condicionalidades no parecen haber reducido mucho la tasa de deserción entre los más pobres (IDESA, 2014), entonces quizás sea conveniente aliviar el requisito y continuar reteniendo solo un porcentaje menor ante casos de incumplimiento.

En síntesis, son necesarios estudios más rigurosos para tomar decisiones informadas acerca de cómo calibrar los requisitos de las condicionalidades para llegar a un buen compromiso entre las ventajas y desventajas el

sistema. El gobierno puede utilizar recursos para realizar estudios de caso y pruebas piloto para determinar de forma más informada la estructura de condicionalidades.

Escuelas privadas

La AUH exige que el requisito de escolarización se cumpla en establecimientos públicos. Sin embargo, cerca del 20% de los beneficiarios asisten actualmente a escuelas privadas. De hecho, una fracción no insignificante de hogares pobres manda a sus niños a escuelas privadas subsidiadas, con comedores y doble escolaridad que les permiten trabajar. La EPH de 2014 indica que el 9% de los niños en hogares del quintil más pobre asiste a escuelas primarias privadas y el 12% a escuelas privadas secundarias. Los valores ascienden a 22% y 18% respectivamente para el caso de niños beneficiarios de la AUH en el segundo quintil de la distribución del ingreso. No resulta sencillo justificar la exclusión de esta población del beneficio.[27]

Cuadro 4.4
Distribución de asistentes a establecimientos educativos (menores de 18 años) beneficiarios de la AUH

	Privada	Pública	Total
Primaria	17.0	83.0	100
Quintil 1	9.0	91.0	100
Quintil 2	21.7	78.3	100
Quintil 3	27.4	72.6	100
Quintil 4	45.0	55.0	100
Quintil 5	61.4	38.6	100
Secundaria	19.2	80.8	100
Quintil 1	11.7	88.3	100
Quintil 2	17.8	82.2	100
Quintil 3	28.8	71.2	100
Quintil 4	43.3	56.7	100
Quintil 5	62.3	37.7	100
Primaria y secundaria	17.9	82.1	100
Quintil 1	9.9	90.1	100
Quintil 2	20.1	79.9	100
Quintil 3	28.0	72.0	100
Quintil 4	44.3	55.7	100
Quintil 5	61.8	38.2	100

Fuente: elaboración propia en base a datos de la EPH 2014.

[27] El cuadro incluye también información de los beneficiarios de los quintiles superiores. Es importante recordar que las filtraciones hacia esos quintiles son relativamente bajas.

Atendiendo a este argumento, el gobierno ha otorgado excepciones a lo largo de los últimos años permitiendo el pago a niños asistentes a ciertas escuelas privadas subsidiadas, pero sin fijar una regla clara sobre el tema.[28]

Si la AUH responde a una perspectiva de derechos, es claro que no hay motivos para excluir a ciertos niños del beneficio, máxime cuando las asignaciones familiares formales se otorgan a todos los niños de padres registrados, con independencia del tipo de escuela a la que asisten. Si la AUH en cambio responde a una lógica redistributiva, el criterio de excluir a quienes asisten a escuelas privadas se justifica si funciona como un buen indicador de poder adquisitivo. Como sugieren las estadísticas mencionadas arriba, la relación no es tan estrecha y los riesgos de errores de exclusión son altos. Es recomendable que el Estado fije reglas claras en este punto, y que éstas contemplen la situación de familias vulnerables que mandan a sus hijos a escuelas privadas. Una posibilidad de compromiso sería fijar el acceso a la AUH de acuerdo al valor de la cuota de la institución educativa privada.

Condicionalidades de las AF formales

Un punto relevante a considerar es que si se considera apropiado el sistema de condicionalidades, parece natural extenderlas a los beneficiarios del sistema de asignaciones formal. El contraargumento es que las tasas de asistencia de los hijos de trabajadores formales son muy altas, por lo que agregar condicionalidades implicaría trabas burocráticas sin efectos relevantes sobre la asistencia escolar. Si bien ese argumento es atendible en el caso del nivel primario, las tasas de deserción en el secundario no son menores. De acuerdo a datos de la EPH cerca del 7% de los hijos entre 15 y 17 años de trabajadores formales no asisten a la escuela secundaria.

La libreta

El instrumento para verificar el cumplimiento de los requisitos es la "Libreta Nacional de Seguridad Social, Salud y Educación". Este es un

[28] En su informe de gestión la Jefatura de Gabinete informó en 2012 que "Respecto de la liquidación de la Asignación Universal por Hijo para Protección Social, se informa que la misma es liquidada independientemente del tipo de colegio al que asiste el menor. Ahora bien, tratándose de una Asignación destinada a grupos sociales vulnerables, cuando se detecta que por el monto de la cuota escolar que los padres abonan podría presentarse alguna de las incompatibilidades establecidas en el artículo 9º del Decreto Nº 1602/2009 en función a ingresos no registrados, mayores al salario mínimo vital y móvil, previo a la liquidación del 20% acumulado ANSES verifica nuevamente el cumplimiento de todos los requisitos para el cobro de esta asignación".

instrumento rudimentario, que implica recargar con costos burocráticos al beneficiario (en especial a las mujeres), a las escuelas, los hospitales y a la ANSES. Sería deseable, y es técnicamente posible, establecer un mecanismo de control y monitoreo informatizado más moderno.

Otras condicionalidades?

La existencia de condicionalidades puede ser un poderoso instrumento para transmitir información a la población y contribuir a campañas de educación de la población en distintas áreas. Por ejemplo, podría exigirse como condición la asistencia a seminarios o cursos sobre temas diversos como violencia familiar, drogadicción, salud reproductiva u otros. Naturalmente, la conveniencia o no de propulsar estas condiciones depende de la eficacia con la que el gobierno puede proveer estos servicios, y del uso clientelístico que potencialmente se les de.

En algunos países las condicionalidades educativas se extienden más allá de la simple asistencia y abarcan el desempeño escolar: el pago se incrementa ante una performance educativa superior, lo cual pretende estimular comportamientos tendientes al esfuerzo y la responsabilidad. Esta es una alternativa a estudiar, aunque deben tenerse en cuenta dos argumentos: el sistema castiga (en términos relativos) a los menos talentosos, o con contextos más difíciles, y se puede prestar a manejos corruptos (regalar nota para aumentar el pago). Un sistema nacional de evaluación, más que evaluaciones por grado/escuela, sería más apropiado para este sistema.

4.7 Desincentivos laborales

Un programa focalizado en los trabajadores no registrados podría generar algunos desincentivos en el mercado laboral. En esta sección discutimos los dos principales: sobre el trabajo formal y sobre el empleo.

Antes de analizar estos efectos es importante puntualizar que la AUH potencialmente tiene también efectos positivos sobre el mercado laboral. Por ejemplo, la presencia del beneficio puede contribuir a elevar los salarios de mercado de los trabajadores menos protegidos (Matarazzo Suplicy, 2002) y contribuir por esta vía a la reducción de la pobreza. Sin desconocer estos potenciales efectos positivos, esta sección se concentra en los desincentivos laborales, con el objeto de contribuir al debate para mejorar el diseño de la AUH y el sistema de protección social, aliviando sus debilidades.

Informalidad

La extensión de las asignaciones a los desempleados y trabajadores informales puede constituir un desincentivo a la formalización.[29] La presencia del programa puede reducir el beneficio relativo de la formalidad y disminuir el poder de negociación de trabajadores asalariados informales.

Un par de ejemplos pueden ilustrar el punto. Supóngase inicialmente una situación sin AUH, en la que un trabajador asalariado informal con tres hijos, cuyo salario es $6.000, presiona a su empleador por formalizarse. Si lo logra, su salario aumentaría a $8.511, al sumar $2.511 de asignaciones familiares (ignorando otras complicaciones de otros beneficios e impuestos). La aparición de la AUH cambia el escenario de negociación, ya que si la relación laboral no se formaliza el trabajador obtendrá también un total de $8.511. Puede que aun, pese a esta situación, el trabajador insista con la presión por formalizarse, ya que un trabajo formal otorga otros beneficios sociales y laborales más allá de las asignaciones, pero esta presión ya no será con la misma intensidad. El empleador sabe que el poder de negociación del empleado en la discusión por formalización se ha debilitado, por lo que posiblemente tenga más capacidad para dilatar la discusión en el tiempo.

Un segundo ejemplo es el de un trabajador cuentapropista con tres hijos que considera la posibilidad de tomar un empleo formal por $ 8.000, a lo que se sumarían $1.686 de asignaciones familiares, lo que implicaría una entrada mensual de $9.686. Su alternativa como cuentapropista informal es significativamente inferior, digamos $6.000 al mes, en un escenario inicial sin AUH. La alternativa informal tiene algunas ventajas: la persona no tiene que cumplir horarios todos los días, ni responder a un jefe, ni posiblemente viajar hasta el lugar en que se ubica el trabajo formal, ni figurar en ningún registro que eventualmente le impliquen cargas tributarias. Pese a esas ventajas, la diferencia entre $9.686 y $6.000 es considerable, por lo que la persona posiblemente acepte la oferta de trabajo formal. En el caso alternativo con presencia de la AUH, esa persona recibiría $2.511 como beneficio por sus tres hijos, por lo que su ingreso como cuentapropista informal ascendería a $8.511. Este ingreso es aun inferior al del empleo formal con asignaciones ($9.686), pero mucho más cercano: algunas personas podrían considerar seriamente la posibilidad de dilatar su entrada al empleo formal en este escenario.

[29] Antón *et al.* (2012), Galiani y Weinschelbaum (2012) y Levy (2008) modelan y discuten estos puntos.

El caso de los monotributistas no sociales es aún más claro, ya que si un trabajador informal pasa a la categoría de monotributista se lo discontinúa de la AUH, y no recibe ningún beneficio de asignación por hijo formal.

Existe una extensa literatura teórica que estudia la posibilidad de estos efectos (Galiani y Weinschelbaum, 2012). En particular, Santiago Levy, principal propulsor de los programas de transferencias condicionadas en México y el resto de la región, advierte sobre la relevancia de estos efectos de desincentivos (Levy, 2008; Antón *et al.*, 2012).

El efecto de desincentivo a la formalización puede existir en teoría, pero ser en la práctica irrelevante: solo la evidencia empírica puede determinar su importancia cuantitativa. Desafortunadamente, aun no existen muchos estudios que permitan llegar a resultados concluyentes, dada la escasez de información puesta a disposición del público, y los pocos esfuerzos desde el Estado por investigar estas cuestiones.

En un estudio realizado desde el gobierno, Kliksberg y Novacovsky (2015) utilizan técnicas de *matching* y no encuentran efectos negativos sobre la formalidad laboral. El estudio sin embargo, no controla por la evolución de la informalidad entre el grupo beneficiario y el no beneficiario antes de la política, por lo que a nuestro juicio las conclusiones son débiles. Para aliviar este problema Garganta y Gasparini (2015) utilizan una estrategia de diferencias dobles e intención al tratamiento, con microdatos de la EPH. Esta metodología consiste en comparar los resultados (ej. niveles de formalización laboral) de individuos elegibles como beneficiarios del programa con los resultados de individuos no elegibles a lo largo del tiempo, antes y después de la implementación de la AUH. Los autores encuentran que mientras que la formalización (tasa de entrada a empleos registrados) de ambos grupos (elegibles y no-elegibles) sigue un sendero casi idéntico antes de 2009, los patrones divergen significativamente desde fines de ese año (Figura 4.4). En particular, mientras que la formalización de los trabajadores pobres no elegibles (sin hijos) se acelera con la recuperación económica post-2009, la tasa de formalización de los elegibles (con hijos) permanece estancada. El impacto encontrado es relativamente grande: la probabilidad de formalización de los elegibles al programa se reduce alrededor del 33% respecto de lo que hubiera ocurrido en ausencia del programa.

Figura 4.4
Proporción de trabajadores informales pobres que se formalizan

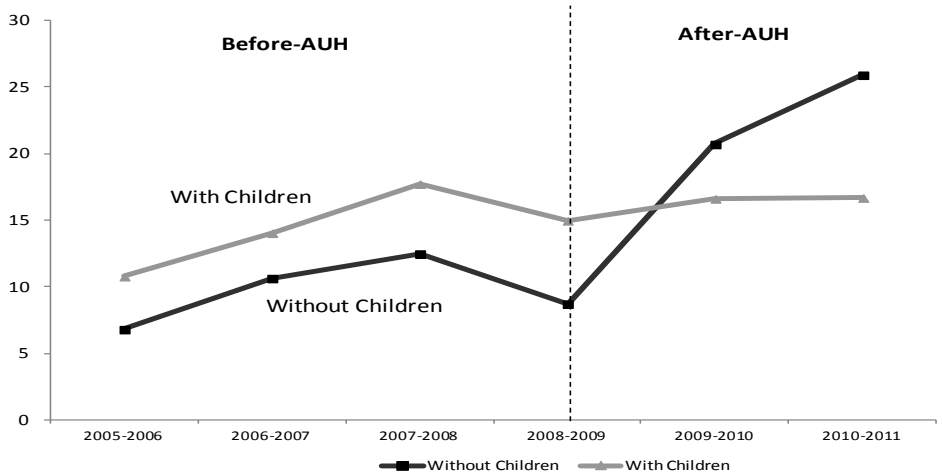

Fuente: Garganta y Gasparini (2015).

El análisis por grupos refuerza la interpretación de los resultados. Por ejemplo, los desincentivos a la formalización son fuertes para aquellos trabajadores informales con hijos pequeños, que pueden beneficiarse de la AUH durante muchos años más, pero débiles para aquellos con hijos en edad cercana al límite de 18 años establecido por el programa. Adicionalmente, los desincentivos están presentes para los trabajadores secundarios (típicamente mujeres o jóvenes) en hogares donde el jefe sigue siendo informal, pero desaparecen para aquellos donde el jefe se formaliza.

Si bien el trabajo mencionado no tiene información detallada sobre este punto, es posible que el desincentivo a la formalización opere con más fuerza entre aquellos beneficiarios de la AUH que califican por pertenecer a ciertos planes sociales, que típicamente están restringidos a trabajadores no registrados.

Un resultado interesante es que los autores no encuentran evidencia que sugiera que el programa alienta a los trabajadores registrados a volverse informales, o que el programa posibilita a los empresarios a "informalizar" a algunos de sus empleados asalariados formales. El efecto encontrado es entonces asimétrico, posiblemente debido a costos de ajuste y transacción en un marco de incertidumbre.

La existencia de este efecto (que de cualquier forma debería ser verificado por más estudios sobre el tema) no implica de ninguna forma desechar la asistencia social por parte del Estado, sino solo buscar formas de mejorar su diseño para aliviar sus potenciales efectos no deseados.

Alternativas

La forma más extrema de aliviar el potencial desincentivo a la formalidad es desligar la recepción del programa de la condición laboral. Existen al menos dos opciones en este caso. La primera es reconstruir todo el sistema de seguridad social desvinculándolo completamente del mercado de trabajo, y eliminando en consecuencia las cargas tributarias laborales (Levy, 2012). Bajo este sistema las personas tienen beneficios sociales, entre ellas las asignaciones por hijo, con independencia de su status laboral. Estos beneficios pueden ser universales, en una perspectiva de derechos, o focalizados en los más vulnerables (pero no definidos según su situación laboral). En este esquema la noción de *informalidad* pierde sentido. Un trabajo formal es semejante a uno informal ya que no tiene atadas cargas laborales ni beneficios sociales. Estos beneficios son provistos por el Estado por otros mecanismos; por ejemplo un impuesto a los ingresos o al consumo que financia beneficios universales. Este esquema requiere transformaciones, que al menos en el mediano plazo, parecen políticamente inviables.

Una alternativa que no implica un cambio tan brusco es focalizar a la AUH mediante variables no vinculadas al mercado laboral; por ejemplo a través de un indicador de vulnerabilidad generado a partir de información de una "ficha social" que contenga un largo conjunto de variables (entre los que quizás haya variables laborales, pero estén diluidas en una lista más amplia de indicadores). La sección 6 retoma esta alternativa, que no parece muy viable en el corto plazo.

Existen otras posibilidades adicionales dentro del esquema actual, más modestas, pero más probables. La primera es una modificación menor, pero importante. Si bien el valor básico de la AUH y la AF es semejante, la escala de asignaciones familiares se reduce a partir de cierto valor (cuadro 4.1 y figura 4.5). Ese valor está fijado hoy en $7.500. De acuerdo a estimaciones basadas en datos de la EPH (ajustando por subdeclaración), más de un tercio de los adultos informales perciben ingresos por encima de ese monto. Para este grupo, aceptar un trabajo formal implicaría de hecho una *caída* en el monto recibido por asignaciones, lo que magnifica el efecto desincentivo a la formalización. Un incremento del punto de corte de $7.500 a $10.000 dejaría solo aproximadamente al 10% de los informales beneficiarios de la AUH en esa situación. Es importante remarcar que las brechas de la Figura 4.5 *magnifican* el desincentivo, pero que éste persiste (aunque menor) en el caso de igualdad en las escalas de asignaciones.

Figura 4.5
Asignaciones familiares formales y AUH

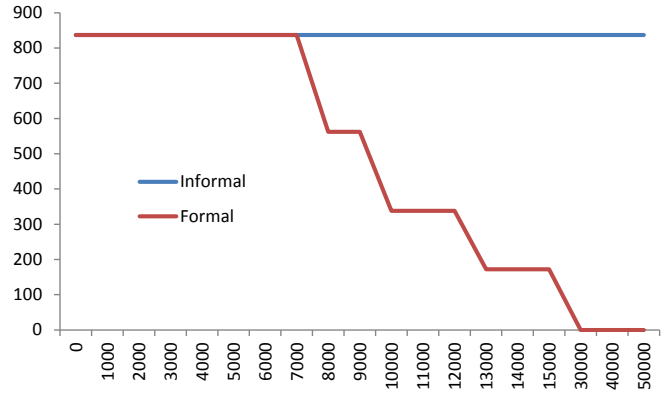

La escala decreciente de las AF tiene el sentido de potenciar el rol distributivo de la política, pero es posible que a los niveles actuales esté exacerbando los efectos negativos sobre el mercado laboral formal.[30] En los últimos años la actualización de los tramos de la AF ha sido lenta, posiblemente como mecanismo de ahorro de costos, lo cual agrava el problema mencionado.

Una posibilidad alternativa consiste en mantener el beneficio de la AUH durante un período, si el trabajador se formaliza. Una opción razonable sería plantear un esquema de beneficios decreciente, por el cual el participante de la AUH que obtiene un empleo formal mantiene el beneficio por uno o dos años con el mismo monto, y luego se le reduce el pago por hijo progresivamente hasta desaparecer, luego de algunos años. Si durante ese tiempo la relación formal se interrumpe, el trabajador pierde el subsidio transitorio, pero se reincorpora al esquema de la AUH, por lo que la ayuda social no se detiene. Si al tiempo el trabajador obtiene un nuevo empleo formal, retomaría los beneficios del subsidio transitorio, hasta que el tiempo establecido de vigencia se agote.

El subsidio transitorio podría ser condicional al salario obtenido en el sector formal. No solo un subsidio duplicado a quien consigue un empleo formal de salario medio/alto sería inequitativo, sino que el desincentivo que potencialmente genera la AUH para estos casos es probablemente muy bajo o inexistente.

Es claro que este esquema de subsidio transitorio para aliviar el desincentivo a la formalización implica un problema de inequidad horizontal objetable: por un tiempo el beneficiario de la AUH recientemente formalizado recibiría un beneficio doble (AUH y asignaciones familiares). Por esta razón, es preferible que el subsidio

[30] El esquema decreciente se introdujo en 1996. La focalización se intensificó en 2012 al incorporar el concepto de Ingreso del Grupo Familiar (IGF).

cambie de nombre: en lugar de mantener la AUH, el trabajador recientemente formalizado podría recibir por cada hijo un "beneficio transitorio de estímulo a la formalización" por un monto semejante a la AUH.

Naturalmente, esta alternativa implica un costo fiscal, al mantener el subsidio sobre familias que bajo el sistema actual serían discontinuadas. Es posible que parte de ese costo fiscal se financie en el corto plazo, por las cargas provenientes de un empleo formal. Una propuesta parlamentaria en este sentido estima que con una incorporación anual de 75.400 empleados formales, el costo de un subsidio transitorio de monto semejante a la AUH durante el primer año, 2/3 en el segundo y 1/3 en el tercero, implicaría un costo fiscal de $27.34 millones en el tercer año. Este costo se financiaría genuinamente con la recaudación de mayores impuestos al trabajo formal, si la propuesta logra formalizar al 1% de los trabajadores no registrados.

El temor al desincentivo a la formalización ha impulsado otras iniciativas parlamentarias. Por ejemplo, se ha propuesto articular beneficios de AF y AUH para trabajadores temporales y eventuales, con el argumento de que en algunas economías regionales hay evidencia de que trabajadores rechazan empleos temporarios o eventuales por temor a perder los beneficios de la AUH, o bien prefieren su incorporación de manera informal.

Finalmente, una alternativa en dirección a reducir los desincentivos consiste en unificar las asignaciones (AUH y AF formales) bajo un mismo sistema, con un mismo nombre, e independiente de la condición laboral del trabajador. Nótese que esta alternativa implica desvincular las asignaciones, pero mantiene el resto de los beneficios y cargas vinculados con el empleo formal, a diferencia del esquema más ambicioso mencionado al comienzo de esta sección. La unificación del sistema de asignaciones por fuera de la situación de empleo no elimina el problema del desincentivo a la formalización, pero probablemente lo alivie. La sección 5 amplía este punto.

Empleo y horas trabajadas

Como otros programas de transferencias, la AUH podría en algunos casos generar algún desincentivo a la búsqueda laboral, en especial en las mujeres (CEPAL, 2012) Las madres son típicamente las receptoras del subsidio, y las que mayoritariamente se encargan de hacer cumplir las condicionalidades impuestas por el programa, en términos de educación y salud de sus hijos. El ingreso extra para el hogar proveniente de la AUH podría ser visto como una entrada provista por la madre, y en

consecuencia contribuir a eximirla de salir al mercado laboral en búsqueda de otros ingresos. Aun en el caso en que no se de esta percepción, el ingreso adicional generado por la AUH alivia la situación económica del hogar y puede motivar a alguno de sus miembros a no salir con urgencia al mercado laboral: esta reacción a una mejora económica es más usual entre las mujeres.[31] En contraste, existen algunos argumentos que implican un efecto en dirección contraria: el aumento del ingreso generado por las asignaciones podría ser utilizado para financiar los costos de búsqueda o de entrada al mercado laboral. Por ejemplo, el ingreso extra podría solventar el pago de cuidado externo de niños o adultos mayores con problemas de salud, que facilitarían la salida laboral de la mujer.

La evidencia empírica sobre este punto aun no es clara. Mientras que varios autores no encuentran efectos significativos de los programas de transferencias sobre la oferta laboral (Alzúa, Cruces y Ripani, 2009; Parker y Skoufias, 2000; Galasso, 2006; Skoufias and Di Maro, 2008; Skoufias *et al.*, 2008) otros obtienen resultados variados que dependen de la magnitud del beneficio y tipo de porgrama (Ferro y Nicollela, 2007; Cavalcanti y Correa (2010); Teixeira y Oliveira, 2009; Bosch and Manacorda, 2012; Franz *et al.*, 2011; Lemieux y Milligan, 2004). En Argentina existen estudios que sugieren la inexistencia de estos efectos (Kliksberg et al. 2015; Maurizio, 2014); y otros que encuentran efectos significativos (Boffi, 2013; Garganta et al, 2015). En particular, Garganta *et al.* (2015) encuentran que la AUH implicaría una cierta reducción en la entrada de mujeres de baja educación al mercado laboral y en el número de horas trabajadas. El efecto no resulta muy grande (dos puntos porcentuales), está restringido a algunos grupos específicos (mujeres en pareja, de baja educación, con marido/pareja empleado) y no es significativo en el caso de los hombres.

Es importante puntualizar que estos efectos no tienen una interpretación normativa obvia. El desaliento a la participación laboral femenina puede ser evaluado como un retroceso en términos del empoderamiento de la mujer y la equidad de género, pero puede también ser visto como el resultado del aprovechamiento de la oportunidad que la AUH genera en mujeres vulnerables de evitar trabajos de mala calidad y salarios bajos, para dedicar ese tiempo al cuidado de sus hijos o a la búsqueda de mejores oportunidades de empleo. Sólo la obtención de más evidencia empírica puede echar luz sobre estos efectos, y sus implicancias de bienestar.

Si la evidencia más firme finalmente sugiere un desaliento laboral que se juzga en parte negativo, es importante arbitrar mecanismos para aliviar

[31] Técnicamente, la elasticidad-ingreso de la oferta laboral es mayor (en valor absoluto) entre las mujeres.

esos desincentivos. Por ejemplo, motivados por este potencial problema, algunos países de la región incorporan esquemas de incremento temporal del beneficio ante la capacitación, búsqueda activa de empleo, o nuevo empleo de la madre (IDESA 2015). El Ministerio de Trabajo y el de Desarrollo Social deberían tener un rol importante en detectar y aliviar situaciones de desincentivos laborales.

4.8 Incentivos en la conformación familiar

La extensión de las asignaciones implica un subsidio de $837 por hijo hasta $4.185 por familia (5 hijos). El corte en 5 hijos va en contra tanto de la perspectiva de derechos, como de la de alivio a la pobreza, teniendo en cuenta que las familias más numerosas suelen estar entre las más vulnerables. Su justificación tampoco puede ser presupuestaria, ya que el número de familias numerosas es pequeño. El tope en 5 quizás está motivado por una preocupación por no estimular el crecimiento familiar.

No hay otro punto que encienda más la sensibilidad respecto del programa que el de la fecundidad. Las decisiones de fecundidad dependen de una multitud de factores personales, culturales, sociales y también económicos. En teoría, la AUH podría reducir el "costo" de la fecundidad: un nuevo hijo habilita un subsidio mensual durante 18 años, si se cumplen los demás requisitos del programa. Naturalmente, este factor puede ser insignificante en la práctica si la elasticidad de la decisión de fecundidad con respecto a los incentivos monetarios es baja o nula. El peso de los factores económicos es una pregunta que requiere una respuesta empírica.

En un trabajo reciente, Gasparini, Garganta, Marchionni y Tapattá (2015) sugieren la existencia de un efecto estadísticamente significativo sobre la fecundidad, aunque moderado y restringido a ciertos grupos. En particular, encuentran que mientras que el porcentaje de mujeres no elegibles por el programa que tuvieron un hijo en el último año se mantuvo constante en 5.3% antes y después de fines de 2009, la tasa correspondiente para el grupo de las mujeres elegibles (pobres en hogares sin miembros en empleos registrados) subió de 6.2% a 7.8%. El análisis econométrico confirma el resultado, aunque el tamaño del impacto es más chico: alrededor de un punto porcentual. Como es de esperar, el efecto es más grande en grupos donde la decisión de fecundidad puede ser más sensible a argumentos económicos. Por ejemplo, encuentran que el efecto es estadísticamente significativo en el margen intensivo (decidir tener un hijo adicional), pero no en el extensivo (decidir tener el primer hijo). Asimismo, la AUH no parece afectar la fecundidad de madres con mayor educación, en hogares monoparentales, y que han dejado de tener hijos hace algunos años.

El efecto sobre la fecundidad posiblemente sea inevitable en un programa social basado en la niñez, pero su magnitud puede ser afectada a través del diseño de la estructura de beneficios, como en otros países, y la aplicación de mecanismos de incentivos creativos, si es que se considera que el efecto es no deseado. En principio, el programa podría incluir como condición la asistencia a cursos de salud reproductiva. Otra posibilidad a estudiar podría ser la de "premios" por posponer las decisiones de fecundidad en los jóvenes para después de cierta edad.

4.9 Financiamiento y estructura institucional

Después del reciente aumento, la AUH implicará un costo presupuestario de alrededor de $ 40.000 millones anuales. El decreto que crea la AUH establece el financiamiento con los retornos de los rendimientos anuales del Fondo de Garantía de Sustentabilidad (FGS) del Sistema Integrado Previsional Argentino. Resulta razonable que parte de los fondos del sistema de seguridad social que gestiona ANSES se destinen a financiar la extensión de las asignaciones, de la misma forma que financian al resto de los beneficios sociales, pero es difícil justificar que lo hagan en su totalidad.

Los retornos del FGS son naturalmente variables e inciertos. Resulta desaconsejable atar el financiamiento de un programa estructural con necesidades crecientes en períodos de crisis a recursos volátiles y pro-cíclicos. En este sentido, deberían pensarse estrategias de financiamiento permanentes, y por ende con discusión parlamentaria, provenientes de fuentes de baja volatilidad.[32]

El Estado argentino subsidia actualmente a consumidores y diversas actividades con escaso impacto social. Una reasignación de parte de esos subsidios es esencial para garantizar la sustentabilidad de la política social.

Más allá de la discusión del origen de los fondos (FGS, presupuesto, etc.), la falta de un mecanismo de ajuste automático claro de los montos son indicios de una precariedad institucional que puede atentar contra el programa. La determinación por ley de la movilidad de la AUH a mediados de 2015 va en la dirección de mayor institucionalidad, pero resulta insuficiente.

ANSES tiene buena capacidad operativa con experiencia en manejar el programa de asignaciones familiares y una extensa red de delegaciones

[32] El financiamiento del Bolsa Escola en Brasil y el Familias en Acción en Colombia es autorizado anualmente en el Congreso Nacional.

que aseguran amplia cobertura geográfica. El papel de ANSES ha sido crucial para el éxito del programa. Sin embargo, este organismo no debería cumplir el rol de principal diseñador de la política social, sobre la cual deberían tener más injerencia otros ministerios.

El establecimiento de una estructura de evaluación de impacto independiente del programa sería un paso importante, tanto para aumentar la legitimidad del programa, como para explorar caminos para la mejora permanente de la política social.

Es importante establecer mecanismos institucionales, transparentes y plurales de evaluación permanente de las políticas sociales. En particular, sería deseable que la AUH estuviera sometida a evaluaciones periódicas obligatorias por parte de organismos independientes.

Un programa social debe ser dinámico y flexible ante la posibilidad de mejoras. Para ello es importante establecer posibilidades de experimentación mediante pruebas piloto sujetas a evaluación. La experiencia del Plan Nacer puede ser ilustrativa sobre este camino.

5 UN SISTEMA DE ASIGNACIONES INTEGRADO

5.1 Objetivo de largo plazo: integración de programas en un sistema de impuestos y transferencias coherente

Varias de las modificaciones sugeridas en las secciones anteriores podrían converger en una propuesta más integral: el establecimiento de un sistema integrado de asignaciones familiares, independiente de la condición laboral de los padres del niño, integrado además al sistema impositivo.

Este sistema implicaría sustituir las AF formales y la AUH por un beneficio universal dirigido a la niñez, pero tomando en cuenta también las deducciones por hijo del impuesto a las ganancias que están establecidas mediante mínimos no imponibles diferenciales en el sistema actual. En la versión más sencilla de esta integración, podrían eliminarse estos mínimos no imponibles diferenciales, que representan una transferencia implícita para individuos con hijos en comparación con aquellos que tienen hijos, para que toda la asistencia a hogares con hijos (ya sea explícitas o mediante tasas o umbrales impositivos diferentes) se den a través del nuevo sistema de asignaciones integrado.

Los detalles de la integración con el sistema impositivo están más allá del alcance de este documento, pero permitirían un mejor ordenamiento del sistema impositivo y de transferencias, y reducirían la posibilidad de que se generen desincentivos asociados a las discontinuidades y efectos contrapuestos del sistema actual (o incluso de la convivencia de un potencial sistema de asignaciones consolidado pero sin integrar con el sistema impositivo).

El objetivo de la integración de las transferencias con el sistema impositivo requiere una serie de reformas que es poco probable realizar en el corto plazo por sus costos políticos y administrativos. Sin embargo, queremos destacar la oportunidad que representa la casi segura reforma del impuesto a las ganancias que llevará adelante la próxima administración, sea del partido que sea.

5.2 Razones para la integración de los programas de asignaciones familiares y asignación universal por hijo

Este beneficio único tendría un nuevo nombre, y contaría con los mismos requisitos y condicionalidades para todos los beneficiarios. Los padres/tutores de los niños deberían seguir el mismo mecanismo administrativo para cobrar el nuevo beneficio, con total independencia de su status laboral.

Para dotar de progresividad al sistema, y evitar un costo fiscal excesivo, puede plantearse una escala decreciente en el ingreso de los trabajadores

registrados – tanto de manera explícita, o mediante impuestos crecientes para salarios más elevados. Esa escala se aplicaría también a los trabajadores autónomos que pagan ganancias, para los cuales se eliminaría la deducción por hijo. El punto en el cual la escala comienza a ser decreciente debería ser lo suficientemente alto como para minimizar desincentivos a la formalidad. Asimismo, el sistema podría incluir algún mecanismo que aliente la autoexclusión de los menos necesitados (ej. asistencia a charlas).

En el sistema actual la AUH y las AF son dos programas diferentes, con nombres diferentes, mecanismos de selección y de exclusión diferentes, "ventanillas" de atención diferentes y requisitos diferentes. Esto daría la impresión de una clara segmentación: AF para empleados registrados, y AUH para los demás (desempleados/informales/inactivos). Algunas medidas recientes, sin embargo, han acercado mucho la AUH y las AF en términos paramétricos. En especial, los montos básicos por hijo de ambos subsidios se han igualado.[33] De hecho, si la AUH avanza en las direcciones apuntadas en las secciones anteriores en términos de cobertura y consistencia con las AF, en principio la propuesta de sistema integrado no implicaría una gran diferencia respecto del sistema desdoblado actual.

Desde el punto de vista del análisis económico básico, las restricciones presupuestarias resultantes de las tasas impositivas y los montos de los subsidios y sus condiciones podrían dar la impresión de que se está cerca de un sistema unificado, en el que las administraciones, nombres y condiciones diferenciales serían solo detalles sin importancia para agentes racionales. Aunque no se cuente con un sistema integrado en su administración, los distintos "retazos" de programas, tomados en su conjunto, se asemejarían a un sistema integrado y tendrían las mismas implicancias en términos de incentivos y por ende comportamiento de los agentes económicos (beneficiarios y potenciales beneficiarios).

Existen una serie de razones por las cuales esto puede no ser así – es decir, por las cuales los detalles de diseño e implementación pueden importar mucho a la hora de diseñar un sistema de protección social compatible con el empleo y la formalidad laboral. La discusión a continuación supone que AF y AUH implican los mismos beneficios. La clave de estos matices es que el factor crucial no son solo los incentivos económicos reales que implica un programa o un conjunto de programas más o menos superpuestos, sino la percepción que los agentes tengan de estos

[33] Existe una diferencia importante, sin embargo, que son los montos por hijos de las AFAM en las áreas prioritarias como la Patagonia. Esto puede ser un escollo a la hora de integrar los sistemas, dado que una propuesta realista no debería tener perdedores netos en términos de ingresos, y elevar el monto de AUH en las áreas prioritarias puede resultar muy caro en términos fiscales.

incentivos, de sus riesgos y continuidad en el tiempo, que a su vez depende de la información que tengan sobre los programas y sus características, y de la capacidad de comprensión y procesamiento de reglas complejas. Aunque muchos de los argumentos a continuación presuponen algún tipo de mecanismo "comportamental" en los potenciales beneficiarios, debe destacarse que esto no implica que los agentes no se comporten de manera racional, no comprendan o tomen decisiones sub-óptimas: desde su punto de vista, probablemente las decisiones realizadas tengan sentido dado el conjunto de restricciones existentes.

En primer lugar, debe destacarse la percepción de los agentes de la estabilidad y de la previsibilidad de las reglas existentes. Aunque dos programas sean muy similares en el presente en términos paramétricos, esto no significa que lo serán en el futuro. Esta percepción se ve reforzada en el caso de la AUH y las AF por una serie de razones. Si los programas tuvieron diferencias significativas en el pasado, puede esperarse que vuelvan a divergir en el futuro. Si por otro lado las autoridades de aplicación o las instancias de decisión sobre su evolución difieren (ley del parlamento vs. decreto presidencial vs. resolución administrativa de ministerio o agencia de administración o implementación), los beneficiarios potenciales pueden con toda razón percibir un riesgo en cuanto a la estabilidad de los programas y de sus reglas. Es probable que esto genere algún tipo de sesgo de "statu quo": aunque el paso de un programa a otro no implica desde la restricción presupuestaria estática hoy un cambio sustancial, las posibles variaciones en el futuro pueden hacer a los agentes reticentes al cambio de estado de participación. Un sistema unificado reforzaría la seguridad de los agentes de que cambiar (por ejemplo, de empleo informal a empleo formal) no los afectará en cuanto al subsidio.

En segundo lugar, los costos de transacción de cambiar de un programa a otro pueden no ser menores cuando los programas tienen administraciones separadas (o, equivalentemente, pueden ser percibidos como grandes, aun cuando no lo son, limitando la movilidad entre programas). Uno de los principales (y menos documentados) beneficios de los programas de transferencia de ingresos es que aumentar el bienestar de las familias beneficiarias al proveer una sensación de seguridad por garantizar cierta estabilidad de flujos de ingresos y con ello un horizonte de planeamiento de los gastos del hogar (Mullainathan y Shafir, 2013). Cualquier amenaza a esta seguridad, por menor que sea (problemas en los trámites, etc.), puede constituir un importante desincentivo en el marco de programas supuestamente equivalentes pero con administraciones diferentes. Nuevamente, este tipo de obstáculos no resultan necesariamente de errores o irracionalidad de los agentes: aun cuando los programas tengan

mecanismos de compensación (por ejemplo, pago retroactivo de beneficios si la transición de uno a otro implica una interrupción temporal de los pagos), la desutilidad generada por la interrupción de los pagos (real, o el riesgo de que suceda) es tangible. Por otra parte, está ampliamente documentado que la población potencialmente beneficiaria de estos programas se encuentra frecuentemente al borde de la insolvencia, con lo que la interrupción de un flujo de ingresos, aun temporaria, puede tener consecuencias económicas reales.

En tercer lugar, las comparaciones de beneficios, condiciones y requisitos de los programas pueden resultar costosas, en especial cuando las reglas son complejas. Para los actuales beneficiarios la AUH es un beneficio tangible y presente, mientras que el derecho a AF en el empleo formal puede estar difuso en un paquete que incluye muchos ítems de beneficios y descuentos.

La literatura existente documenta que las "fricciones de comparación" pueden ser grandes aun cuando los costos de adquirir información son pequeños (Kling et al, 2012), y también está ampliamente documentada la heterogeneidad en el conocimiento de las reglas sobre los programas sociales (Chetty y Saez, 2013) y su difusión entre redes de individuos (relacionado al punto anterior) (Chetty et al., 2013). Existen también estudios sobre la complejidad de las reglas de los programas sociales y sus efectos sobre la participación de la población en estos programas (Kleven y Kopczuk, 2011). Asimismo, las condiciones mismas de la pobreza y la inseguridad económica que padecen los potenciales beneficiarios de los programas pueden llevarlos a tomar decisiones sub-óptimas dentro del conjunto de posibilidades que enfrentan, entre ellas los programas sociales (Mani et al., 2013 y Shah et al., 2012). De hecho, también existe amplia evidencia sobre bajos niveles de participación en programas que podrían generar claros beneficios.[34] De cualquier modo, la distinción entre racionalidad limitada o inatención racional generada por los costos de obtener y procesar información es una pregunta académica relevante, pero los dos fenómenos tienen consecuencias observacionalmente similares en términos de la participación en programas sociales.

Por todas estas razones, resulta fundamental que el replanteo del sistema de protección social tome en cuenta la necesidad de fungir los programas existentes en un sistema único. Al proveer una "ventanilla única", un único conjunto de información (y de fuentes de información) para tomar decisiones, una mayor seguridad sobre la estabilidad futura (o por lo

[34] En una revisión de la literatura sobre el tema Currie (2004) señala que "Historically, economists have paid little attention to rules about eligibility, and virtually no attention to how these rules are enforced or made known to eligibles".

menos sobre la minimización de las diferencias entre distintas partes de los programas existentes), un nuevo sistema puede resultar más benéfico que la suma de las partes actuales, aun cuando éstas en apariencia sean equivalentes. La continuidad de los beneficios entre diferentes estados (especialmente, la condición de empleo registrado) implica la remoción de barreras económicas reales (así como barreras de información, cognitivas, e incluso sociales y emocionales) que pueden limitar innecesariamente el espectro de decisión de los individuos.

El proceso de integración debería entonces converger a un único sistema de asignaciones familiares para toda la población menor, con el mismo nombre, una administración única, la misma implementación, las mismas condiciones de entrada y salida, las mismas condicionalidades y los mismos montos de beneficios a semejantes condiciones del trabajador.[35]

5.3 Modalidades de integración de los programas de transferencias

Este sistema integrado puede tomar muchas formas alternativas. En un extremo, el sistema puede converger a un ingreso mínimo garantizado para la niñez, en la que todo menor tiene el derecho a recibir el mismo beneficio. Esta alternativa universal y uniforme es sin embargo muy costosa. Un beneficio universal de $837 para todos los niños del país implicaría un costo adicional al actual de alrededor de $53.000 millones, (alrededor de 1% del PIB) un valor difícil de afrontar en el corto plazo. Ese monto proviene de unos $23.000 millones que tomaría cubrir a la población actualmente sin asignaciones familiares ni otros planes sociales incompatibles con la AUH, más $25.000 millones que surge de unificar la escala de beneficios de las AF formales y $5.000 millones que implicaría unificar el beneficio para quienes hoy lo reciben a través de ganancias.

Una alternativa consiste en implementar un sistema integrado, en el que todo niño tenga derecho a una asignación, pero que ésta sea decreciente en los medios económicos de su familia (o que se deduzca por impuestos de manera equivalente). La capacidad económica se debería chequear con información de ingresos en el sector formal, ganancias de los autónomos, y categoría de monotributo. La situación económica de los informales podría aproximarse mediante un sistema de ficha social, en caso de juzgarse administrativamente viable (ver siguiente sección), o alternativamente asumirse que todos pertenecen al grupo de máxima vulnerabilidad. Una

[35] Este sistema podría contemplar mecanismos de incentivo a la participación laboral formal, como los discutidos secciones anteriores; por ejemplo incorporando montos adicionales para ciertos grupos (mujeres que retornan al mercado de trabajo después de la maternidad) o condiciones (ej. quienes no hayan tenido nunca un empleo registrado).

opción de este tipo que avance hacia la universalización de la cobertura, manteniendo la escala actual de AF, pero subiendo el límite a partir del cual se hacen decrecientes a $10.000, y aplicando esa escala a los monotributistas y a las deducciones de ganancias implicaría un costo adicional de alrededor de $27.000 millones (0.5% del PIB) (ver Figura 5.1).

Los costos de estas alternativas son solo aproximados, ya que la información necesaria para calcularlos con más precisión no está disponible para el público. Si se decidiera implementar un esquema de asignaciones integral, el nuevo gobierno debería tomarse un tiempo prudencial para estudiar el costo preciso de cada alternativa.

Figura 5.1

Beneficios por hijo en el esquema actual y en una alternativa de esquema integrado

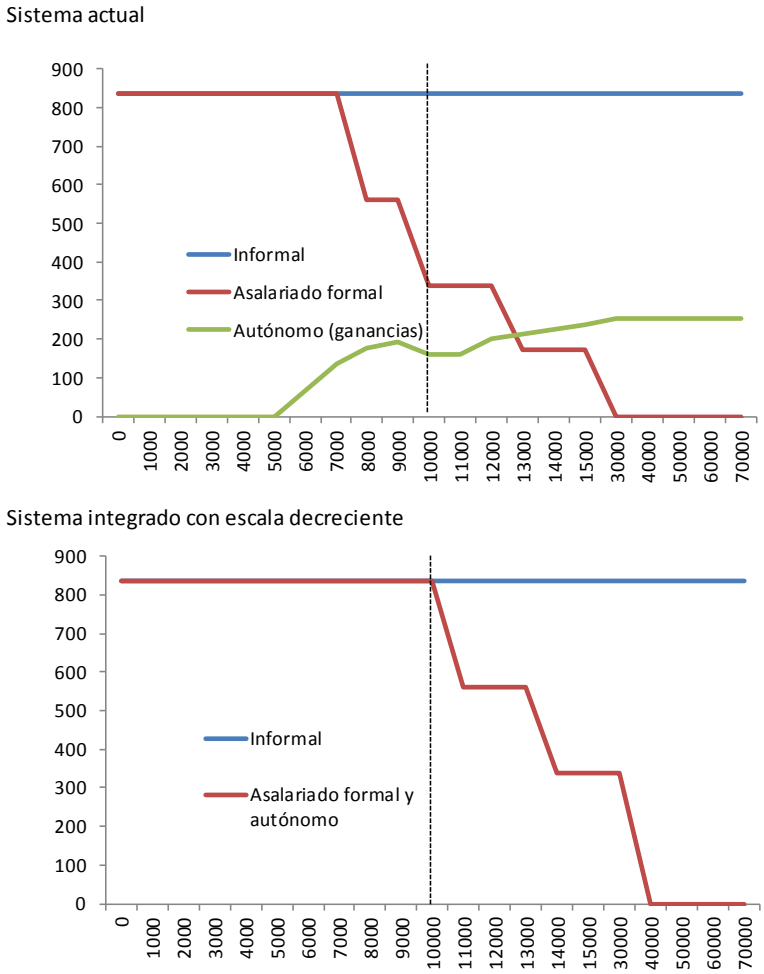

5.4 Innovaciones adicionales a partir de la integración de los programas de transferencias: desarrollo de programas de crédito fiscal

Por último, deseamos destacar que un sistema de impuestos y transferencias integrado permitiría implementar innovaciones importantes en materia de protección social. Una de las más importantes es la de proveer asistencia a hogares de menores ingresos a través del mercado de trabajo formal. Existe una serie de propuestas recientes creativas y con buenas intenciones, como por ejemplo la de permitir a los beneficiarios de la AUH mantener su beneficio por cierto tiempo luego de conseguir un trabajo formal. Estas propuestas tienen las limitaciones que les impone la acotada naturaleza del sistema actual de asignaciones. En un sistema que unifique asignaciones familiares y AUH (y más aún si además se logra integrarlo al sistema impositivo), pueden empezar a implementarse programas de crédito fiscal como en los países desarrollados. Estos programas, como el Earned Income Tax Credit de Estados Unidos y los Working Families Tax Credits en el Reino Unido, son transferencias de ingreso que funcionan, de hecho, como subsidios a los salarios de los trabajadores de menores ingresos. Estos programas tienen la ventaja de que logran combinar incentivos a la participación laboral (por los salarios implícitos más altos) con la transferencia de ingresos, además de que proceden mediante la autoselección (dado que solo se benefician los trabajadores de menores ingresos). En mercados de trabajo como el argentino, tendrían asociado un beneficio adicional en términos de un incentivo a la formalización de los empleados.

Plantear dentro de un sistema de asignaciones integrado un adicional para empleados formales representaría un costo muy elevado (para cualquier propuesta de un monto significativo para las decisiones de los trabajadores). Adicionalmente, podría resultar políticamente difícil, por plantear un beneficio adicional a quienes en principio tienen condiciones más favorables (empleados formales versus informales). Sin embargo, pueden plantearse alternativas parciales menos onerosas y menos controvertibles, como por ejemplo, asignar un subsidio de este tipo solo para el primer empleo formal de un individuo (o para trabajadores que no tuvieron un empleo formal por un cierto período de tiempo), para trabajadoras que retornan al mercado de trabajo después de licencias o períodos de no participación por maternidad, y/o para grupos específicos de la población (por ejemplo, para quienes en un eventual sistema nacional de focalización, como el que se discute en el punto 6, estén en los estratos más bajos).

6 UN PROGRAMA FOCALIZADO EN LA POBREZA

6.1 Programas focalizados y reducción de la pobreza

Una alternativa de política social a considerar es la de reemplazar el actual esquema de asignaciones familiares por un programa masivo de alivio a la pobreza (aunque como se discute al final de esta sección puede pensarse en una complementariedad entre ambos). Este programa tendría dos diferencias fundamentales respecto del actual esquema: (i) estaría dirigido a hogares vulnerables, en lugar de focalizado en hogares con niños, con padres no registrados laboralmente, y (ii) el monto del beneficio podría ser variable en relación al grado de vulnerabilidad de la familia.

Este tipo de programa es común en muchos países de América Latina, y requiere la implementación de una "ficha social" en un registro integrado de beneficiarios, en la que se registre un número de variables asociadas a la vulnerabilidad económica.[36] La admisión al programa y la magnitud del subsidio dependen del grado de vulnerabilidad registrado en esa ficha.

Un esquema de este tipo tiene dos ventajas importantes sobre el sistema actual, o sobre uno semejante basado en asignaciones familiares. Por un lado, tiene potencialmente un impacto reductor de la pobreza y de redistribución de ingresos mayor. En principio, el índice de vulnerabilidad puede ser una mejor aproximación a las carencias de un hogar que el número de hijos o su status laboral (registrado o no), por lo que su impacto social sería mayor. Adicionalmente, este índice permitiría hacer sintonía más fina respecto del monto de beneficios según las necesidades. Hogares en situaciones de pobreza extrema podrían en este caso recibir una ayuda más significativa que el resto. En síntesis, a igualdad de presupuesto, un programa focalizado en la pobreza tiene mayor impacto social que uno dirigido a la niñez y la informalidad.

Más allá de la implementación de un programa de transferencias focalizado, puede plantearse la necesidad de avanzar con un sistema de focalización generalizado como el SISBEN de Colombia y otros de la región que regule el acceso a otros tipos de subsidios y beneficios (por ejemplo, subsidios a servicios públicos, prioridades en atención de salud y educación, etc.). Además de la subutilización de la información existente en el Estado, existe un claro déficit de información que permita tomar decisiones y asignar recursos escasos en la población en Argentina.

[36] La ficha incluiría variables demográficas (edad, tipo de hogar), laborales (desempleo, informalidad, subocupación), educativas (nivel educativo, asistencia, rezago), de salud, vivienda (tenencia, tipo, calidad) e infraestructura (agua, electricidad, saneamiento), así como los ingresos en caso de tener registros (formales, monotributistas, autónomos).

El segundo argumento está vinculado con los potenciales desincentivos laborales del esquema de asignaciones. Un programa focalizado en la pobreza, y no en el status laboral, minimizaría esos desincentivos.

La transformación del esquema existente (asignaciones) a un programa masivo focalizado en la pobreza no es políticamente sencillo, y puede resultar inviable en el corto o mediano plazo. Derogar un programa en funcionamiento y con amplia aprobación de la opinión pública, aun a cambio de un programa en teoría mejor, no resulta políticamente sencillo. Más allá de la transición, la sustentabilidad política de un programa de asignaciones ya establecido es posiblemente mayor al de un programa focalizado en la vulnerabilidad económica: la opinión pública en general tiende a aceptar más fácilmente un programa de derechos a todos los niños, más que un programa focalizado en los pobres. Finalmente, los costos y problemas administrativos de un programa basado en una ficha social pueden ser considerables. La experiencia de muchos países latinoamericanos que han implementado este esquema puede ser de gran utilidad.

En síntesis, reemplazar el sistema de asignaciones por un programa de alivio de la pobreza es una opción viable, apoyada por la evidencia de países vecinos, y con potenciales ganancias en términos sociales e incentivos laborales. Dado que la transformación del sistema puede ser política y administrativamente costosa, se recomienda el estudio de esta opción solo como alternativa de más largo plazo.

6.2 Integrando componentes focalizados a programas de transferencias universales generalizadas

Una alternativa es la de plantear una transición basándose en una combinación de programas de los dos tipos. Mientras se avanza en un programa integrado de asignaciones universales a la infancia,[37] puede comenzar a implementarse al mismo tiempo un sistema de monitoreo y focalización que opere como complemento de la asignación generalizada (es decir, un pago adicional, pero también acceso a otros servicios de atención más directa a situaciones de los hogares más vulnerables – los objetivos de promoción social antes mencionados). De esta manera, existiría solo un

[37] Aunque no está dentro de los objetivos de este documento, debe destacarse que puede plantearse también un sistema de pensiones universales equivalente para adultos mayores (e incluso subsidios para adultos vulnerables sin hijos), con una base mínima y con beneficios adicionales a partir de la focalización. Estos esfuerzos de ampliación y racionalización de la protección social deberían realizarse a partir de estructuras administrativas y de focalización integradas para evitar la duplicación de sistemas y costos.

error de exclusión del beneficio marginal o extra por encima de la asignación general, y no existiría el costo de reemplazar un programa establecido y funcionando por otro de difícil administración (además de los costos políticos antes mencionados). Asimismo, no existiría un costo de inclusión de beneficiarios no necesitados más allá de los que ya tendría la asignación generalizada (en la medida, por supuesto, de que funcione de manera adecuada el sistema de focalización). Puede plantearse entonces una situación en la que en el mediano plazo, a medida que se logra una buena focalización y cobertura, se hace crecer el componente focalizado y decrecer el de la asignación generalizada universal, que terminaría funcionando como resguardo o piso para los errores de exclusión del componente focalizado. Es fundamental, sin embargo, no plantear un programa con una estructura propia y con sistemas administrativos independientes: esta nueva iniciativa debe estar completamente integrada al eventual nuevo sistema de asignaciones generalizado, por las razones discutidas en la sección anterior.

7 COMENTARIOS FINALES

La AUH y sus programas anexos han constituido una reforma importante del sistema de protección social, con implicancias sociales de gran magnitud y relevancia. Luego de seis años de implementación del programa, el cambio de gobierno puede constituir una oportunidad para replantear logros y limitaciones, y avanzar hacia una política social más amplia y efectiva. La AUH tiene una serie de falencias y requiere ciertas modificaciones para una mayor eficiencia y una mayor equidad, como se discute en este documento, pero establece una base sólida para construir una nueva política social.

Creemos que la reforma de la política social debe prestar en el futuro mayor atención a tres cuestiones: promoción social, incentivos y eficiencia redistributiva. El esquema actual es simple y efectivo en varias dimensiones, pero esa simplicidad implica algunas limitaciones importantes en términos de desincentivos, especialmente en el mercado laboral, y de impacto redistributivo menor al potencial.

Toda medida de política tienen sus costos y beneficios, que se manifiestan en diversas áreas: el impacto social, la viabilidad política, el impacto presupuestario, la factibilidad administrativa, y otros. La elección de una alternativa requiere el cuidadoso examen de todas estas dimensiones. Este documento hace explícitos los costos y beneficios de distintas alternativas sin pretender realizar una evaluación global, que requiere la consideración de aspectos más allá de nuestro alcance.

La elección de alternativas no resulta obvia. Prueba de ello está la variedad de esquemas de programas semejantes en América Latina. Mientras que la AUH argentina es un ejemplo de programa simplificado, otros países tienen esquemas más complejos, basados en criterios de selección y determinación de beneficios más sofisticados.

En el documento se discutieron distintas alternativas, desde simples cambios paramétricos a reformas totales de los sistemas de impuestos y transferencias. Creemos que en el mediano plazo debemos lograr una racionalización de los sistemas que evite los costos (administrativos, de incentivos, etc.) que implica la superposición y desconexión de los distintos programas de transferencias y del sistema impositivo. El cambio de gobierno es una oportunidad para replantear la estructura de la política social. Aunque creemos que es importante avanzar con energía en esa dirección, no debemos hacerlo de manera apresurada. Si bien con muchas limitaciones, el sistema actual no necesita modificaciones de urgencia, y puede ser mejorado con pequeños ajustes. Sean importantes o marginales, sin embargo, es importante que los cambios que se lleven adelante tengan como horizonte de largo plazo un sistema integrado, y que además consideren los efectos globales de las políticas – es decir, la interacción entre beneficios, impuestos y decisiones en el mercado de trabajo. Una oportunidad importante es la casi segura reforma del impuesto a las ganancias que llevará adelante la próxima administración, sea del partido que sea. Esta reforma debería llevarse adelante teniendo en cuenta el sistema ampliado, es decir, considerando no solo impuestos sino transferencias e incentivos laborales y de informalidad. Por otro lado, existen varias alternativas posibles de reforma del sistema de protección social, y su evaluación requiere de estudios, de evidencia empírica, de intercambios de experiencias y de argumentos, en un debate democrático. Muchos de esos estudios no son hoy factibles por la falta de evidencia empírica y fuentes de datos subutilizados en el Estado. La próxima administración debería encarar una unificación de las bases de datos de los distintos programas y organismos del Estado (seguridad social, desarrollo social, trabajo, salud, registro de las personas, etc.) para permitir una mejor organización y evaluación de la incidencia neta de los impuestos y beneficios sobre los hogares. Asimismo, la realización de pruebas piloto sobre ciertos puntos puede ir acompañando el proceso de discusión. El Estado cuenta con recursos y capacidades para nutrir de información y guiar este proceso. El objetivo final debería ser obtener un amplio consenso hacia una política de Estado en el área social que establezca un escenario estable y transparente, y que se trate a través de los caminos legislativos normales. Aun en el extremo en el que se acuerde un esquema semejante al actual, el proceso de debate informado contribuiría a la mayor legitimización y consolidación de la política social.

8 REFERENCIAS

Agis, E., Cañete, C., y Panigo, D. (2010). El impacto de la Asignación Universal por Hijo en Argentina. CEIL-PIETTE.

Alkire, S. (2002). Dimensions of human development. *World development*, 30(2), 181-205.

Alkire, S. y Santos, M.E (2014). Measuring Acute Poverty in the Developing World: Robustness and Scope of the Multidimensional Poverty Index. *World Development* Vol. 59, pp. 251–274, 2014

Alzúa, M. L., Cruces, G., y Ripani, L. (2013). Welfare programs and labor supply in developing countries: experimental evidence from Latin America. *Journal of Population Economics*, 26(4), 1255-1284.

Antón, A., Hernández, F., y Levy, S. (2012). The end of informality in Mexico.Fiscal Reform for Universal Social Insurance.

Battistón, D., Cruces, G., López Calva, L.F., Lugo, A.M. y Santos, M.E. (2009). Income and beyond: multidimensional poverty in six Latin American countries. Documento de Trabajo 17 de OPHI, y Documento de Trabajo 90, CEDLAS, Universidad Nacional de La Plata.

Beccaria, L. y Gluzmann, P. (2013). "Medición de los ingresos y la pobreza oficial en América Latina y el Caribe". Documento de Trabajo 148, CEDLAS.

Beccaria, L. y Minujin, A. (1985). Métodos alternativos para medir la evolución del tamaño de la pobreza. Documento de trabajo 6, INDEC, Argentina.

Besley, T. y Coate, S. (1992). "Workfare versus Welfare: Incentive Arguments for Work Requirements in Poverty Alleviation Programs," *American Economic Review*, 82, 1: 249- 261.

Bosch, M. and Manacorda, M. (2012). "Social policies and labor market outcomes in Latin America and the Caribbean: a review of the existing evidence". Center for Economics Performance, London School of Economics and Political Science.

Cafferata, A., Chitarroni, H. y Cimillo, E. (2006). "El índice combinado de transferencia (ICT): un ejercicio de discriminación sobre la población beneficiaria del PJYJHD." SIEMPRO-SISFAM.

Calabria, A. A., Calero, A. V., Gaiada, J., y Rottenschweiler, S. (2010). Transferencias condicionadas de ingreso en Argentina: la Asignación Universal por Hijo para Protección Social.

Canberra Group (2001). *Final report and recommendations*.

Cavalcanti, T. and Correa, M. (2010). "Cash transfers and the labor market". *Revista Brasileira de Economía* (RBE), 64(2): 175-190.

CEPAL (1995). *La medición de los ingresos en la perspectiva de los estudios de pobreza*. Comisión Económica para América Latina y el Caribe.

CEPAL (2012). *Los bonos en la mira. Observatorio de la Igualdad de Género en América Latina*. CEPAL.

Chetty, R. y Saez, E. (2013). Teaching the Tax Code: Earnings Responses to an Experiment with EITC Recipients," American Economic Journal: Applied Economics, vol. 5(1), pages 1-31.

Chetty, R., Friedman, J. y Saez, E. (2013). "Using Differences in Knowledge across Neighborhoods to Uncover the Impacts of the EITC on Earnings," American Economic Review, American Economic Association, vol. 103(7), pages 2683-2721.

Coady, D., y Skoufias, E. (2004). On the targeting and redistributive efficiencies of alternative transfer instruments. Review of Income and Wealth,50(1), 11-27.Cowell (2003). The Economics of Poverty and Inequality. Edward Elgar, Cheltenham.

Cruces, G., Rovner, H. y Schijman, A. (2007). "Encuesta de percepción de planes sociales en Argentina". Serie de Documentos de Trabajo sobre Políticas Sociales Nº 2, Banco Mundial, Oficina Regional para Argentina, Chile, Paraguay y Uruguay.

Currie, J. (2004). "The Take Up of Social Benefits," NBER Working Paper No. 10488.

Decancq, K., Fleurbaey, M., & Maniquet, F. (2014). Multidimensional poverty measurement with individual preferences. Princeton University William S. Dietrich II Economic Theory Center Research Paper, (058).

Feres, J. C., y Mancero, X. (2001). El método de las necesidades básicas insatisfechas (NBI) y sus aplicaciones en América Latina (No. 002525). CEPAL NACIONES UNIDAS.

Ferro, A. y Nicollela, A. (2007). "The impact of conditional cash transfer programs on household work decisions in Brazil". FEA-RP Working Paper Series.

Galasso, E. y Ravallion, M. (2004). "Social Protection in a Crisis: Argentina's Plan Jefes y Jefas", *World Bank Economic Review*, Oxford University Press, vol. 18(3), pp. 367-399.

Galasso, E. (2006). With their effort and one opportunity: Alleviating extreme poverty in Chile. Unpublished manuscript, World Bank, Washington, DC.

Galiani, S., y Weinschelbaum, F. (2012). Modeling informality formally: households and firms. Economic Inquiry, 50(3), 821-838.

Gasparini, L., Cicowiez, M. y Sosa Escudero, W. (2013). *Pobreza y Desigualdad en América Latina*. Editorial Temas.

Gasparini, L., y Cruces, G. (2010). Las asignaciones universales por hijo en Argentina: Impacto, discusión y alternativas. *Económica*, 56.

Garganta, S., y Gasparini, L. (2015). The impact of a social program on labor informality: The case of AUH in Argentina. *Journal of Development Economics*,115, 99-110.

Garganta, S., Gasparini, L., Marchionni, M., y Tappatá, M. The Effect of Cash Transfers on Fertility: Evidence from Argentina. Mimeo.

Guardia, L., y Tornarolli, L. (2010). Boom Agrícola y Persistencia de la Pobreza Rural en Argentina.

Kleven, H., and Kopczuk, W. (2011). "Transfer Program Complexity and the Take-Up of Social Benefits." American Economic Journal: Economic Policy, 3(1): 54-90.

Kliksberg, B. y Novacovsky, I. (2015). *El gran desafío. Romper la trampa de la desigualdad desde la infancia. Aprendizajes de la Asignación Universal por Hijo*. Editorial Biblos.

Kling, J. R., Mullainathan, S., Shafir, E., Vermeulen, L. C., y Wrobel, M. V. (2012). Comparison Friction: Experimental Evidence from Medicare Drug Plans.The Quarterly Journal of Economics, 127(1), 199-235

Lemieux, T. and Milligan, K. (2004). "Incentive effects of social assistance: A regression discontinuity approach". University of California, Berkeley, Working Paper No. 70.

Levy, S. (2008). Good intentions, bad outcomes. Social policy, informality and economic growth in Mexico.

Mani, A., Mullainathan, S., Shafir, E., y Zhao, J. (2013). Poverty Impedes Cognitive Function. Science, 341(6149), 976-980.

Matarazzo Suplicy, E. (2002). De la renta minima a la renta basica. *Agalia*.

Mauricio, R. (2008). "Políticas de transferencias monetarias en Argentina. Una evaluación de su impacto sobre la pobreza y la desigualdad y sus costos". Documento de trabajo, OIT.

Merz, J., & Rathjen, T. (2009). Time and Income Poverty: An Interdependent Multidimensional Poverty Approach with German Time Use Diary Data.

Moreno, J.M. (2006). "Revisión bibliográfica sobre protección social en Argentina", documento de trabajo, Protección Social – América Latina, Banco Mundial.

Mullainathan, S. and Shafir, E. (2013). Scarcity: Why Having Too Little Means So Much.

Nussbaum, M., 'Capabilities as Fundamental Entitlements: Sen and Social Justice', Feminist Economics, 9:2/3 (2003)

Parker, S., & Skoufias, E. (2000). The impact of PROGRESA on work, leisure and time allocation. Washington, DC: International Food Policy Research Institute.

Pellegrini, J.L., Brun, C., Di Capua, L. y Platino, M. (2014). Desigualdad económica: Un enfoque multidimensional a través de las encuestas de gastos de los hogares. Jornadas de la AAEP.

Ravallion, M. (2010). Mashup indices of development. Policy Research Working Paper Series 5432, Banco Mundial.

Salvia, A. y Tuñon, I. (2014) "Evaluación de impacto de la Asignación Universal por Hijo en los ingresos familiares e indicadores de desarrollo humano. Encuesta de la Deuda Social Argentina: 2010, 2011 y 2012", ODSA, Argentina.

Shah, A., Mullainathan, S., y Shafir, E. 2012. Some consequences of having too little. Science, Vol. 338, no. 6107, pp. 682-685.

Skoufias, E. y Di Maro, V. (2008). "Conditional cash transfers, adult work incentives, and poverty". The Journal of Development Studies 44(7): 935-960.

Skoufias, E., Unar, M. and González-Cossío, T. (2008). "The impacts of cash and in-kind transfers on consumption and labor supply: Experimental evidence from rural Mexico". World Bank Policy Research Working Paper 4778.

UNSD (2005). *Handbook on poverty statistics: concepts, methods and policy use*. United Nations Statistics Division.

Veras Soares, F., Perez Ribas, R. y Guerreiro Osório, R. (2007). "Evaluating the Impact of Brazil's Bolsa Família: Cash Transfer Programmes in Comparative Perspective", *International Poverty Centre Evaluation Note* No. 1, Brasilia.

ANEXO: Cálculo de la pobreza

Este anexo describe la metodología seguida para el cálculo de la pobreza en la serie etiquetada como "CEDLAS" de la Figura 2.1. Para el período 1992-2006 se utilizan las estadísticas oficiales de INDEC. Se realiza un empalme en 2003 para ajustar los indicadores por el cambio de encuesta de EPH Puntual a EPH Continua. Desde 2007 se ajustan las líneas de pobreza por índices de precios alternativos a los oficiales. En particular, se utilizan los índices de precios elaborados por un grupo de ex técnicos del INDEC. Este indicador tomó diferentes nombres: Buenos Aires City, IPC Consumidor, y más recientemente IPC de Estudio GB. Este IPC estima la inflación en el Área Metropolitana de Buenos Aires, zona geográfica históricamente utilizada para representar la inflación a nivel nacional, según la metodología tradicional. Específicamente, su elaboración se basa en las recomendaciones del Manual del IPC de la OIT (2004) y en la metodología utilizada hasta 2006 en la confección del IPC-GBA.

Los resultados son semejantes si se utiliza el IPC de 9 provincias, propuesto por CIFRA, el Centro de Investigación y Formación de la República Argentina de la Central de Trabajadores Argentinos (CTA).

Para el cálculo de la tasa de indigencia, CEDLAS ajusta la línea de indigencia por el IPC de Alimentos de GB. Para el cálculo de la tasa de pobreza se ajusta la línea por un promedio simple de la inflación en el IPC-Alimentos y en el IPC-General de GB.[38] Este procedimiento, naturalmente arbitrario, está motivado por la necesidad de incluir bienes más allá de la canasta básica de alimentos, y a la vez evitar ponderar exageradamente la evolución de precios que son poco relevantes para familias pobres. Los resultados cambian poco al utilizar estos dos IPCs alternativos por separado, o el IPC-General de 9 provincias.

[38] El IPC general incluye alimentos, por lo que implícitamente el promedio utilizado pondera algo más al rubro alimentos que al resto.

Tabla 2.1
Perfil de pobreza. Variables demográficas

	Pobreza oficial		Pobreza alternativa	
	Pobres	No pobres	Pobres	No pobres
Porcentaje de población	**3.6**	**96.4**	**22.4**	**77.6**
Porcentajde población por edad				
[0,15]	5.8	94.2	34.1	65.9
[16,25]	4.2	95.8	28.7	71.3
[26,40]	2.8	97.2	19.0	81.0
[41,64]	2.7	97.3	16.5	83.5
[65+]	0.8	99.2	5.1	94.9
Distribución etaria				
[0,15]	40.1	24.0	37.5	20.9
[16,25]	20.3	17.3	22.3	16.0
[26,40]	18.6	23.7	20.0	24.5
[41,64]	18.6	24.5	17.9	26.1
[65+]	2.3	10.6	2.4	12.5
Total	**100.0**	**100.0**	**100.0**	**100.0**
Edad promedio	23.8	33.2	24.2	35.4
Porcentaje de hombres	48.3	48.4	49.4	48.1
Estructura familiar				
Tamaño familiar	3.9	3.2	4.6	3.0
Hijos (<12)	1.8	1.2	1.9	1.0
Tasa de dependencia	3.9	1.9	3.1	1.7
Hogares con jefatura femenina	47.1	37.6	40.4	37.4

Fuente: elaboración propia sobre la base de microdatos de la EPH-INDEC.

Tabla 2.2
Perfil de pobreza. Variables regionales

	Pobreza oficial		Pobreza alternativa	
	Pobres	No pobres	Pobres	No pobres
Porcentaje de población				
GBA	4.1	95.9	23.1	76.9
Pampeana	3.1	96.9	18.0	82.0
Cuyo	2.6	97.4	20.1	79.9
NOA	2.3	97.7	27.1	72.9
Patagonia	2.4	97.6	12.4	87.6
NEA	5.1	94.9	35.1	64.9
Distribución				
GBA	59.0	51.2	53.3	51.0
Pampeana	19.9	23.1	18.5	24.3
Cuyo	4.9	6.8	6.1	6.9
NOA	6.2	10.0	11.9	9.3
Patagonia	2.4	3.8	2.1	4.2
NEA	7.5	5.1	8.2	4.4
Total	**100.0**	**100.0**	**100.0**	**100.0**

Fuente: elaboración propia sobre la base de microdatos de la EPH-INDEC.

Tabla 2.3
Perfil de pobreza. Variables de vivienda

	Pobreza oficial		Pobreza alternativa	
	Pobres	No pobres	Pobres	No pobres
Propietario	56.8	65.0	59.8	65.7
Número de cuartos	2.6	2.9	2.7	3.0
Personas por cuarto	1.7	1.2	1.9	1.1
Vivienda inconveniente	4.9	1.7	3.3	1.5
Vivienda baja calidad	4.4	1.2	3.4	0.9
Agua en la vivienda	99.4	99.7	99.1	99.8
Baños higiénicos	80.0	92.8	79.2	94.9
Cloacas	51.1	68.2	47.5	71.5

Fuente: elaboración propia sobre la base de microdatos de la EPH-INDEC.

Tabla 2.4
Perfil de pobreza. Variables educativas

	Pobreza oficial		Pobreza alternativa	
	Pobres	No pobres	Pobres	No pobres
Años de educación				
Total	**6.6**	**8.8**	**6.8**	**9.3**
[10,20]	7.5	8.3	7.8	8.5
[21,30]	9.9	11.9	10.2	12.3
[31,40]	9.3	11.9	9.4	12.4
[41,50]	9.5	11.2	9.2	11.6
[51,60]	9.2	10.6	8.3	11.0
[61+]	8.4	9.1	7.2	9.2
Grupos educativos				
Adultos				
Bajo	45.6	28.3	47.8	24.7
Medio	43.9	41.4	43.1	41.1
Alto	10.6	30.4	9.1	34.3
Total	**100.0**	**100.0**	**100.0**	**100.0**
Hombres adultos				
Bajo	49.0	29.6	50.1	26.1
Medio	41.4	43.8	42.2	44.0
Alto	9.7	26.6	7.7	29.9
Total	**100.0**	**100.0**	**100.0**	**100.0**
Mujeres adultas				
Bajo	42.8	27.0	45.9	23.3
Medio	45.9	39.2	43.8	38.4
Alto	11.3	33.8	10.3	38.3
Total	**100.0**	**100.0**	**100.0**	**100.0**
Jefes de hogar				
Bajo	44.4	35.1	50.0	32.6
Medio	45.1	37.7	41.3	37.3
Alto	10.4	27.2	8.7	30.1
Total	**100.0**	**100.0**	**100.0**	**100.0**
Tasa de alfabetismo	99.4	99.1	98.8	99.2
Asistencia escolar				
[3,5]	57.2	67.5	60.1	70.2
[6,12]	98.0	99.0	98.7	99.1
[13,17]	87.4	92.1	88.7	93.6
[18,23]	36.8	48.5	39.7	51.0

Fuente: elaboración propia sobre la base de microdatos de la EPH-INDEC.

Tabla 2.5
Perfil de pobreza. Variables laborales

	Pobreza oficial		Pobreza alternativa	
	Pobres	No pobres	Pobres	No pobres
En la fuerza laboral				
Total	**37.7**	**54.2**	**40.6**	**57.1**
[16,24]	29.2	43.0	32.7	46.2
[25,55]	62.6	80.3	65.0	83.3
[56+]	36.1	35.5	38.3	35.2
Hombres [25,55]	87.2	94.2	89.3	95.0
Mujeres [25,55]	44.3	67.7	45.5	72.3
Ocupados				
Total	**22.4**	**50.7**	**33.0**	**54.1**
[16,24]	14.6	35.2	21.7	39.3
[25,55]	38.7	76.5	55.3	80.1
[56+]	21.5	34.4	33.4	34.3
Hombres [25,55]	53.8	90.5	77.5	92.1
Mujeres [25,55]	27.5	63.7	37.7	68.8
tasa de desempleo				
Total	**40.5**	**6.5**	**18.6**	**5.2**
[16,24]	50.0	18.2	33.7	15.1
[25,55]	38.2	4.7	14.9	3.8
[56+]	40.5	3.0	12.9	2.6
Hombres [25,55]	38.4	3.9	13.3	3.0
Mujeres [25,55]	38.0	5.8	17.3	4.8
Duración del desempleo (meses)	8.1	10.0	8.6	10.4
Trabajo infantil	0.2	0.4	0.4	0.4

Fuente: elaboración propia sobre la base de microdatos de la EPH-INDEC.

Tabla 2.6
Perfil de pobreza. Variables laborales

	Pobreza oficial		Pobreza alternativa	
	Pobres	No pobres	Pobres	No pobres
Horas de trabajo				
Total	**33.8**	**39.8**	**36.0**	**40.3**
[16,24]	36.2	36.1	32.6	36.9
[25,55]	33.8	40.7	37.0	41.2
[56+]	30.2	38.7	34.9	39.0
Hombres [25,55]	37.5	45.2	42.3	45.5
Mujeres [25,55]	28.2	34.8	28.2	35.6
Salarios horarios				
Total	**18.2**	**45.0**	**24.4**	**47.7**
[16,24]	16.5	32.3	24.3	33.6
[25,55]	19.1	45.8	24.8	48.7
[56+]	13.7	51.9	21.3	54.1
Hombres [25,55]	12.9	45.2	24.0	48.3
Mujeres [25,55]	26.7	46.8	26.2	49.1
Ingresos laborales				
Total	**1,226**	**6,547**	**2,769**	**7,036**
[16,24]	1,146	4,077	2,295	4,382
[25,55]	1,267	6,905	2,939	7,437
[56+]	1,027	6,936	2,247	7,285
Hombres [25,55]	1,341	7,629	3,462	8,255
Mujeres [25,55]	1,169	5,957	2,072	6,401

Fuente: elaboración propia sobre la base de microdatos de la EPH-INDEC.

Tabla 2.7
Perfil de pobreza. Variables laborales

	Pobreza oficial		Pobreza alternativa	
	Pobres	No pobres	Pobres	No pobres
Relación laboral				
Empresario	2.4	3.3	2.2	3.4
Asalariado	33.9	71.6	54.2	73.7
Cuentapropista	22.0	18.1	23.8	17.2
Trabajador familiar	1.2	0.6	1.1	0.5
Desempleado	40.5	6.5	18.6	5.2
Total	**100.0**	**100.0**	**100.0**	**100.0**
Grupo laboral				
Empresario	4.4	3.7	2.9	3.8
Asalariado-firma grande	15.3	35.6	23.7	37.1
Asalariado-sector público	1.6	18.0	6.3	19.5
Cuentapropista profesional	2.7	3.9	1.6	4.2
Asalariado-firma chica	37.2	21.8	34.8	20.0
Cuentapropista no calificado	36.7	16.5	29.3	14.8
Trabajador familiar	2.1	0.7	1.4	0.6
Total	**100.0**	**100.0**	**100.0**	**100.0**
Formalidad (Basada en grupo laboral)				
Formal	24.0	61.1	34.5	64.6
Informal	76.0	38.9	65.5	35.4
Total	**100.0**	**100.0**	**100.0**	**100.0**
Formalidad (Basada en seguridad social)				
Formal	16.2	66.6	31.3	70.6
Informal	83.8	33.4	68.7	29.4
Total	**100.0**	**100.0**	**100.0**	**100.0**
Sectores				
Actividades primarias	5.5	1.5	3.3	1.3
Industria-baja tecnología	5.1	6.7	7.7	6.5
Industria-alta tecnología	2.9	7.0	4.9	7.3
Construcción	19.2	9.2	19.4	7.7
Comercio	27.6	21.9	24.0	21.7
Servicios y transporte	4.7	7.5	6.5	7.6
Servicios calificados	7.9	9.8	5.4	10.4
Administración pública	1.6	9.2	4.0	9.9
Educación y salud	10.6	19.9	10.9	21.2
Servicio doméstio	14.9	7.3	13.9	6.4
Total	**100.0**	**100.0**	**100.0**	**100.0**
Trabajo permanente	41.5	88.1	67.9	89.9
Derecho a jubilaciones	16.4	67.2	32.0	71.2
Seguro de salud	19.8	69.1	34.0	73.2

Fuente: elaboración propia sobre la base de microdatos de la EPH-INDEC.

Tabla 2.8
Perfil de pobreza. Variables de ingreso

	Pobreza oficial		Pobreza alternativa	
	Pobres	No pobres	Pobres	No pobres
Ingreso per capita	323	3,902	979	4,580
Ingreso total familiar	1,238	12,519	4,470	13,628
Gini del ingreso per cápita	0.20	0.41	0.21	0.35
Ingreso individual				
Laboral	53.0	78.6	71.9	78.9
No laboral	47.0	21.4	28.1	21.1
Total	**100**	**100**	**100**	**100**
Ingreso laboral				
Asalariado	54.6	75.9	69.4	76.2
Cuenta propia	35.3	13.9	24.5	13.4
Propia firma	4.7	5.0	2.6	5.2
Otras	5.4	5.2	3.5	5.3
Total	**100**	**100**	**100**	**100**
Ingreso no laboral				
Capital	1.2	4.1	0.6	4.3
Pensiones	25.7	75.0	43.6	77.3
Transferencias	72.7	16.3	54.7	13.4
Otras	0.3	4.8	1.2	5.1
Total	**100**	**100**	**100**	**100**

Fuente: elaboración propia sobre la base de microdatos de la EPH-INDEC.